53 Años de la Gran Tradición del Periodismo Regional

Meridiano de NAYARIT

INSTITUTO VERIFICADOR DE MEDIOS

Viernes 22 de Diciembre de 1995

…érdida de empleos fue lo más duro de la crisis, pero en 1996 se recuperará claramente la economía, señala

…o más doloroso ya pasó: Zedillo

"Todos queremos vivir en un país donde la justicia esté al servicio de la ley y de los ciudadanos, no al servicio de influencias políticas o del poder del dinero"

En su mensaje navideño se comprometió a intensificar la lucha contra la corrupción y la impunidad

MEXICO, D.F.- El presidente Ernesto Zedillo afirmó ayer que México comienza a superar "lo más doloroso de la crisis" económica y prometió para 1996 intensificar la lucha contra "la inseguridad pública, la corrupción y la impunidad". "No cabe duda de que ha sido un año muy difícil", reconoció Zedillo en un mensaje navideño difundido anoche, en el que hizo un balance de las experiencias de 1995 y las promesas del gobierno para el año próximo.

Durante 1995, México vivió la crisis económica más grave de su historia reciente, que comenzó el 20 de diciembre de 1994 a raíz de la devaluación del nuevo peso, lo que desató una drástica recesión y serias turbulencias en los mercados financieros. Zedillo dijo que el esfuerzo que han hecho todos los mexicanos para poder remontar la crisis "ha valido la pena" porque está permitiendo al país "salir adelante". "Lo más doloroso de la crisis -agregó- ha sido la pérdida de empleos, pero podemos empezar a ser optimistas porque el desempleo comienza a ceder". Señaló que durante los últimos meses en algunas áreas de la economía se registra "una modesta generación de empleos" y, a la vez, se avanza hacia la solución de las causas de la crisis, por lo que ahora es tiempo de concentrarse en "revertir sus efectos". "En 1996 se comenzará a recuperar claramente la economía.

Esa recuperación significará que empezaremos a ver que ya no se cierran empresas, sino que comienzan a crecer y a crearse otras nuevas", agregó el gobernante, que asumió el poder el primero de diciembre de 1994, veinte días antes de que se desatara la crisis.

Zedillo prometió que para 1996 su gobierno "redoblará el paso en el combate contra la inseguridad pública, la corrupción y la impunidad". "Todos queremos vivir en un país donde la justicia esté al servicio de la ley y de los ciudadanos, no al servicio de influencias políticas o del poder del dinero", afirmó. Durante 1995, aparte de la severa recesión económica, México ha vivido con asombro hechos como el gran enriquecimiento que tuvo el hermano del ex presidente Carlos Salinas, Raúl, a quien se le ha descubierto una fortuna de más de 100 millones de dólares depositados en cuentas de Europa y propiedades inmobiliarias por valor de otros trece millones de dólares. "Sólo con el fortalecimiento de las leyes y la justicia lograremos vivir con seguridad en nuestras personas y en el patrimonio de nuestra familia, con seguridad en que se respetará el derecho de cada quien y que nadie puede sentirse por encima de la ley", señaló Zedillo.

…chos obstáculos …caso Colosio: …ano Gracia

…nes intervinieron en el …to ocultan información

…- El procurador General de la República, …o Gracia, aseveró que en las investigacio… homicidio de Luis Donaldo Colosio hemos …stáculos de quienes intervinieron en el ase… …mplica responsabilidad porque están ocul… …ción y posiblemente estén vinculados en

…ambién, las versiones periodísticas publica… …do de que Antonio Martínez Estrada (a) el …no Mario Aburto fue el asesino material del extinto candidato presidencial del Partido Revolucionario Institucional (PRI).

Tienen fines de lucro o de "lucimiento personal", señaló el funcionario.

Dijo que a más tardar hoy, o quizá antes, se darán informes sobre la investigación que llevan a cabo agentes de la Procuraduría General de la República (PGR) sobre la muerte de este supuesto agente de esta dependencia, que según el perito Humberto López Mejía fue ejecutado unas cuantas horas después del asesinato

…s evidente que se están manejando medias …atos falsos y que a través de eso se está … una hipótesis o una situación que es abso… …probable y falsa", aseveró.

…ado -dijo-, ha sido que encontramos obstá… …mpo transcurrido, pero también por parte de …os que participaron en el mitin de Lomas …na, Baja California, quienes han caído en …s muy claras, lo cual indica que incurren en …ponsabilidad: están ocultando información y … estén vinculados con el "crimen", agregó. …Lozano Gracia reiteró que citará a todas las … se considere necesario para aclarar el …

…elante, criticó que en las notas publicadas …e Mario Aburto no fue quien disparó contra …ayan utilizado fotografías que la propia PGR …ra explicar que el homicida es quien se …nas Taurinas y actualmente, está recluído en …máxima seguridad de Almoloya de Juárez, …éxico.

…to a López Mejía, el procurador señaló: Yo …ía que valorar la trayectoria y la personalidad … y me parece muy grave que la sociedad y los …n credibilidad a esta "persona".

…amos mucho que tipos como este señor, …umentos absolutamente insostenibles y que …en una situación de apoyo de algún medio, …stir en este hecho que estaba absolutameente …" concluyó. Sun

Rumores, corrupción, deudas impagables de miles de personas honradas, han lacerado al país, dicen

México, víctima del enriquecimiento de unos cuantos: Obispos

MEXICO, D.F.- El pueblo de México ha sido víctima de la corrupción y del enriquecimiento ilícito de unos cuantos, de los robos a la nación, de los rumores y de la impunidad, afirmaron hoy Sergio Obeso, presidente de la Conferencia del Episcopado Mexicano (CEM), y los obispos de la región pastoral del Golfo.

La jerarquía católica aseguró que la salud nacional no se conseguirá con la dependencia total hacia los poderes políticos, al contrario, los mexicanos tienen que cambiar su actitud frente el gobierno y guardar ante él una autonomía constructiva para fortalecer el país, estableció.

El arzobispo Sergio Obeso y los obispos Carlos Talavera, Guadalupe Padilla, Guillermo Ranzahuer, Lorenzo Cárdenas y Luis Gabriel Cuara, en su mensaje de Navidad 1995 aseguraron que el pueblo debe organizarse y formar una nueva estructura económica y política menos dependiente del Estado y de los grandes capitales.

Obeso indicó que a raíz de la implantación del modelo neoliberal, la marginación, la pobreza y el desempleo han aumentado considerablemente.

Por ello, dijo que las aspiraciones de llevar una vida tranquila y digna son vanas. Se cancelan los puestos de trabajo que no son productivos y la inmensa mayoría sufre un problema crítico de subsistencia, añadió. Los jerarcas eclesiales consideraron que los factores que más han lacerado al país son los rumores, la corrupción, las deudas impagables de miles de personas honradas, la criminalidad, la impunidad y la pasividad de los ciudadanos.

Al respecto, coincidieron: Todo esto acusa una presencia muy activa del pecado en la vida nacional,"vivimos con los criterios que impone la maldad y el egoísmo".

Los obispos aseguraron que la salud nacional no se logrará con la dependencia total hacia los poderes políticos, por el contrario -añadieron-, el pueblo tiene que cambiar su actitud frente al gobierno y guardad ante él una autonomía constructiva para fortalecer el papel del gobierno como rector del bien común.

En este sentido, aclararon que obedecer a la autoridad y apreciar su papel en la vida nacional es lo mismo que depender de ella para el propio sustento.

Conferencia de prensa de la Comisión pastoral de la salud de la Conferencia del Episcopado mexicano, a la que asistieron los obispos de la región del golfo

…n los tratados

…echaza EU la protesta de México

…e el TLC, …está la …l de los …idenses: …Kantor

…INGTON.- El …te de Comer… de EU, Mickey … rechazado la …sentada por … la suspensión de la libre entrada de camiones mexicanos a varios estados fronterizos norteamericanos como estipula el Tratado de Libre Comercio (TLC).

Kantor expresó esta posición en una carta que envió al secretario mexicano de Comercio y Desarrollo Industrial, Hermino Blanco, en la que dice que, por encima del acuerdo, está la seguridad de los estadounidenses.

"Estados Unidos tiene la intención de cumplir todos los compromisos recogidos en el TLC respecto a una puesta en práctica segura y adecuada de la liberación del paso de transportes", Dicet Kantor en la nota remitida a Blanco.

"Al mismo tiempo -agrega el funcionario norteamericano-, estoy seguro de que nos pondremos de acuerdo para salvaguardar la seguridad de nuestros ciudadanos".

En una entrevista, Kantor añadió que estaba convencido de que EU ganaría en su decisión de posponer la entrada en vigor de esta cláusula del TLC que debía empezarse a cumplir esta semana, independientemente de lo lejos que quiera México llevar la cosa. "Nuestra preferencia es asegurar la seguridad de nuestras autopistas y fronteras", agregó Kantor quien recalcó que ese es el mensaje claro y precisó que había enviado a los mexicanos

el martes por la noche, Blanco envió a Kantor una protesta por la suspensión temporal de una cláusula del TLC referente al libre paso de camiones mexicanos por cuatro estados fronterizos. La protesta mexicana se limitaba a pedir "consultas" sobre el asunto, de acuerdo con el capítulo 20 del TLC, firmado hace dos años entre México, Canadá, y Estados Unidos.

El capítulo estipula el sistema de resolución de controversias entre los socios del acuerdo y México podría incluso solicitar que un comité de disputas decida si la posición de EU es la correcta o, por el contrario, violó lo acordado en el TLC. EFE.

El líder nacional del Partido de la Revolución democrática, Porfirio Muñoz Ledo, durante su conferencia de prensa en la sede nacional de su partido

A partir de hoy

En vigor las modificaciones a la Ley de Armas de fuego

MEXICO, D.F.- Desde mañana viernes entrarán en vigor diversas reformas y adiciones a la ley federal de armas de fuego y explosivos que autorizan la portacion de armas para uso exclusivo del ejército mexicano a instituciones privadas de custodia de valores.

En el decreto por el que se reforman, adicionan y derogan diversas disposiciones de la referida legislación, faculta a instituciones policiales, federales, estatales y municipales para portar armas de uso exclusivo del ejército y establece diversos requisitos para ello.

Se crea un nuevo tipo de licencias para portar armas entre las organizaciones policiacas de seguridad privada, entre ellas las de custodia de bienes y las de vigilancia en zonas habitacionales.

Las licencias particulares para portar armas serán individuales para personas físicas, o colectivas para las morales y podrán expedirse, en el caso de personas físicas, cuando éstas tengan un modo honesto de vivir y hayan realizado el servicio militar nacional.

También deben carecer de impedimentos físicos o mentales para manejar armas, no haber sido condenadas por delito cometido con el empleo de armas, no consumir drogas, enervantes o psicotrópicos y acreditar la necesidad de portar armas.

El interesado deberá comprobar la necesidad de portar armas por la naturaleza de su ocupación o empleo, las circunstancias especiales del lugar donde viva o cualquier otro motivo justificado.

En el documento se indica que será autorizada la expedición de licencias particulares por una o varias armas a las personas que realicen actividades deportivas, de tiro o cacería, sólo si éstas pertenecen a algún Club o asociación registrados.

Las licencias oficiales para portar armas pueden ser colectivas o individuales; las oficiales colectivas podrán expedirse a dependencia oficiales y organismos públicos federales e instituciones policiales.

En tanto, las oficiales particulares serán autorizadas a quienes se desempeñen en cargos o empleos de la federación o estados.

Las actividades industriales y comerciales relacionadas con armas municiones, explosivos y demás objetos que regula esta ley se sujetarán a las disposiciones de la Secretaría de la Defensa.

Cuando el material sea para uso exclusivo de la Armada esas actividades se sujetarán a las disposiciones de la Secretaría de Marina. (Notimex).

EVITA GOBIERNO DE VERACRUZ CAÍDA EN MATERIA AGROPECUARIA

XALAPA.- Las 25 medidas de apoyo al campo y al programa de Emergencia aplicadas por el Gobierno Estatal evitaron que la entidad registrara una caída en materia agropecuaria, afirmó el titular de la SEDAP, Pedro Ernesto del Castillo Cueva.

El funcionario de la Secretaría de Desarrollo Agropecuario y Pesquero (SEDAP) aseguró que en este año "no sólo se aspiró a lograr una estabilidad en la producción, sino que también se intentó sentar las bases para conquistar una transformación de fondo para revertir los rezagos sociales y de productividad".

Dijo que con el propósito de abrir los mercados internacionales y de dar a conocer el gran potencial de Veracruz se dio el primer acercamiento con los ministros de Agricultura de Estados Unidos y Canadá.

Refirió que en este año se lograron avances significativos como la regularización de la tenencia de la tierra con 95 mil hectáreas, lo que significa que en Veracruz se han entregado en sólo tres años 11 veces más predios de los que se habían dado durante toda la historia agraria del estado.

Del Castillo Cueva abundó que se ejecutaron siete resoluciones presidenciales, dos mandamientos gubernamentales y se entregaron dos mil 506 títulos de propiedad. (Notimex).

Establece el ejército base militar en Ocosingo, Chiapas

* Se combatirán así los "movimientos extraños" y el narcotráfico, justifica

MEXICO, D.F.- El ejército mexicano justificó la instalación de una nueva Zona Militar en el estado de Chiapas como una manera de combatir "movimientos extraños" y el narcotráfico sin aumentar el número de soldados y de armamento.

La nueva base militar tendrá como centro geográfico el municipio de Ocosingo, el más grande de Chiapas y del país y en el cual surgió el 1 de enero de 1994 el rebelde Ejército Zapatista de Liberación Nacional (EZLN).

El ejército mexicano desplegó sus fuerzas en la región desde el inició del conflicto, y en febrero pasado lanzó una ofensiva para perseguir a los líderes del EZLN, que replegaron sus fuerzas a lo más inhóspito de la selva lacandona.

El general Mario Renán Castillo, comandante de la séptima región militar, con base en Tuxtla Gutiérrez, capital de Chiapas, confirmó que la nueva base comenzó sus actividades el 1 de diciembre con el objetivo de combatir el narcotráfico en la zona de "Marqués de Comillas", de la selva Lacandona.

Esa parte de la selva fronteriza con Guatemala, según el general Renán Castillo, suele ser utilizada por los carteles del narcotráfico de Sudamérica como puente para llevar las drogas a Estados Unidos.

Además, desde la nueva base militar, será posible combatir los "movimientos extraños" en todo el territorio de Ocosingo, aunque el general Castillo no precisó si se refería también a posibles movimientos de la guerrilla zapatista.

El jefe militar afirmó que las actividades del ejército en la zona serán posibles sin incrementar soldados, ni equipo bélico, y reconoció que la orografía de la zona es difícil y diferente a la que tiene el resto del estado de Chiapas, donde las fuerzas armadas tienen desplegados al menos 17.000 soldados.

La zona de operaciones de esta base militar se sobrepone al área de influencia de la guerrilla zapatista, cuyos militantes y seguidores habitan, en su mayoría, en las comunidades de la selva Lacandona, y llegará a la zona de Marques de Comillas, en la frontera con Guatemala.

Castillo aseguró que la presencia del EZLN y la cercanía del segundo aniversario de su insurrección no modifica el plan de patrullaje que el ejército mexicano ha emprendido desde 1994 en la región.

No obstante, el despliegue militar originó protestas de los habitantes de la región, ya que los patrullajes estaban

parcialmente suspendidos desde el comienzo del diálogo en paz Chiapas, en abril de 1995.

En San Andrés Larraínzar, la sede del diálogo de paz entre el gobierno y la guerrilla, un grupo de indígenas se interpuso el miércoles al avance de decenas de soldados a los que exigieron su salida inmediata de la región.

Al menos un millar de indígenas Tzotziles bloquearon algunos minutos el pasó del Convoy Militar hacia la comunidad de Oventic con carteles en los que exigían la salida del ejército mexicano de sus poblados.

El área de San Andrés Larraínzar y la comunidad de Oventic está poblada en su mayoría por grupos indígenas que simpatizan con la guerrilla zapatista.

El patrullaje militar en las cercanías de San Andrés, 830 kilómetros al sureste de la ciudad de México, se produjo poco antes de que llegara una caravana de organismos civiles con ayuda humanitaria para las comunidades identificadas con los zapatistas.

La caravana, llamada "para todos, todo", llegó a San Andrés con 18 toneladas de víveres, medicamentos y juguetes, y sus organizadores intentarán reunirse con las comunidades nativas antes de la celebración del foro nacional indígena convocado por el EZLN el 3 de enero próximo.

El gobierno y la guerrilla zapatista mantienen un proceso de diálogo desde abril pasado, y tienen prevista una nueva reunión el 10 de enero, en la que esperan lograr conclusiones sobre el primer punto de la agenda de negociaciones que se refiere al derecho y la cultura de los pueblos indígenas. EFE.

Concluyó la primera etapa de reactivación del AGRO mexicano

POR MARTHA GARCIA

MEXICO, DF.- La primera etapa para la reactivación del agro mexicano concluyó este año con la firma de la Alianza para el Campo que incluye el Programa Nacional Agropecuario 1995-2000, realizado por distintas dependencias y organizaciones del sector.

La respuesta de las autoridades para abatir tres décadas de rezago agrario en el país y cumplir con las demandas campesinas, fue en este año el impulso de una política integral de desarrollo aplicada por la Comisión Intersecretarial del Sector Agropecuario (CIGA).

En dicho programa, la Secretaría de Agricultura, Ganadería y Desarrollo Rural (SAGDR) aplicará una inversión de 25 mil millones de nuevos pesos en la presente administración.

El Programa Nacional Agropecuario contará durante 1996 con 18 mil millones de nuevos pesos, entre sus principales objetivos se destaca la implementación de la fertirrigación de un millón de hectáreas más, y el apoyo a la transferencia tecnológica.

Otros objetivos son: reglamentar el programa de apoyos directos al campo e impulsar la conversión de cultivos de agricultores menos favorecidos, además de fortalecer al Banrural, institución que no sólo atiende en la actualidad al por ciento de los productores.

Las exportaciones del Agro este año se incrementaron en 60 por ciento, mientras que en 1994 el déficit en la balanza comercial fue de 400 mil millones de dólares, es decir, se registró

un superávit de más de mil 100 millones de dólares.

A pesar de que el sector agropecuario se deprimió mucho este año por catástrofes naturales como sequías e inundaciones, la SAGAR resaltó que el rubro ha sido el más dinámico de la economía nacional en el comercio extranjero.

Entre las principales políticas del sector este 1995, se resalta la federalización como un proceso de impulso a la transferencia del 85 por ciento de los recursos de la dependencia a estados y municipios para la operación programas actualmente centralizados.

Luego de que las catástrofes naturales causaron una contracción en la producción de granos entre uno y dos millones de toneladas, el Gobierno Federal destinó 710.1 millones de nuevos pesos para atender a la región norte del país afectada por la sequía.

El Congreso Agrario Permanente (CAP) estimó que para atender la demanda de granos básicos se tendrán que importar 10 millones de toneladas, luego de que la caída en la producción nacional fue de más de 13 por ciento en 1995.

Respecto al problema de la cartera vencida del sector, la Confederación Nacional Ganadera, en su IIX asamblea general ordinaria, calificó la deuda como "impagable", la misma asciende a unos 18 mil millones, siete de capital y 11 de intereses.

El financiamiento de dicha deuda es todavía analizado entre los afectados y el seno del CIGA, a fin de buscar un nuevo esquema crediticio adecuado al escenario económico del país y que reactive la planta productiva.

La Secretaría de la Reforma Agraria (SRA) fue reestructurada este año y dio a conocer que su principal tarea será la conclusión del Programa de Certificación de Derechos y Titulación de Solares Urbanos (PROCEDE) que agrupa al 68 por ciento de los ejidos del país.

Sobre el rubro del rezago agrario, la contabilidad de la SRA apunta que es de seis mil 500 expedientes y se espera que al término del año sólo queden 4 mil, el rezago jurídico ha concluido en ocho estados, aunque no en término de las resoluciones de los tribunales.

Informes de esa Secretaría registran que a lo largo del proceso de la reforma agraria 4.9 de millones de Mexicanos tienen propiedad legal sobre 177 millones de hectáreas rústicas; de ellos, 3.5 millones de ejidatarios y comuneros.

El sector Rural está formando por 30 mil núcleos agrarios, con dominio sobre 103 millones de hectáreas, de los cuales 1.4 millones son propietarios privados de 74 millones de hectáreas.

Finalmente, se destaca el debate en el sector este 1995 de la consulta popular para el plan nacional de desarrollo, a dos años de las modificaciones al artículo 27 constitucional.(Notimex).

Zedillo no aprovechó el apoyo de las urnas: Muñoz Ledo

* En su primer año sólo incertidumbre, desesperanza e indignación tiene el pueblo, dice

MEXICO.- El dirigente de la oposición mexicana Porfirio Muñoz Ledo, del PRD, afirmó ayer que el presidente del país, Ernesto Zedillo, no ha sabido aprovechar en su primer año de gobierno el apoyo "inédito" que recibió en las urnas para modificar el rumbo de la nación.

Zedillo no supo, "y tal vez de modo difícilmente reversible, aprovechar la inédita circunstancia de que más del 75 por ciento de los mexicanos acudieron a las urnas en 1994", declaró Muñoz Ledo, presidente del Partido de la Revolución Democrática (PRD), en una rueda de prensa al hacer balance de los últimos doce meses.

Ernesto Zedillo, quien asumió la presidencia de México el 1 de diciembre de 1994, obtuvo 17 millones de votos, casi el 51 por ciento, en las elecciones presidenciales de 1994, en las que el PRD terminó tercero con el 17 por ciento.

El año que termina ha sido de "incertidumbre, desesperanza e indignación para el pueblo", dijo Muñoz Ledo, para quien el gobierno "ha vivido atrapado por el lastre de un pasado que no se atreve a remontar", en relación a sus nexos con el régimen que encabezó Carlos Salinas de Gortari, su antecesor en el cargo.

En su opinión, "el pueblo percibe señales de impotencia del régimen político respecto a las ingentes necesidades de cambio de rumbo económico y de la necesidad inaplazable de limpiar la corrupción que envenena".

Para Muñoz Ledo, la "frágil" política económica de Zedillo ha prolongado las líneas fundamentales del gobierno de Salinas, entre ellas la dependencia económica, la preminencia de la economía especulativa, las privatizaciones y la pérdida del salario real.

El líder del PRD recordó que el año acaba con "dos grandes" exigencias populares: el castigo a los responsables

Muñoz Ledo

de los asesinatos del candidato presidencial Luis Donaldo Colosio y del dirigente del Partido Revolucionario Institucional (PRI) José Francisco Ruiz Massieu, ambos en 1994.

También se refirió al castigo a los responsables del saqueo del patrimonio nacional, sobre el que dijo "el gobierno se empeña en reducir el mal a una sola persona: Raúl Salinas, acusado del asesinato de Ruiz Massieu y de enriquecimiento ilegítimo". Efe

EN POCAS PALABRA

Rectores de las universidades [...] México afirmaron que 1995 ha sido [...] para las instituciones de educación [...] el que incluso han sufrido un despre[...] mayor al de otras épocas.

La Cámara Americana de Com[...] ló que en 1995 sólo el 12.2 por cie[...] empresas afiliadas a este organism[...] significativamente el volumen de [...] importados en su producción.

La arquidióceis tapatía exoneró [...] del cártel de Sinaloa, Joaquín "el Chap[...] y Héctor Ludis "el Güero" Palma, de [...] bles de la muerte del cardenal Juan [...] das Ocampo, ocurrida el 24 de may[...]

El gobierno se autoincrimina [...] ponde airadamente y califica de "se[...] mo" las aportaciones e investigacion[...] bre casos relevantes, como el asesin[...] Donaldo Colosio, aportan de buena [...] públicos y los medios de información, [...] perredista, Porfirio Muñoz Ledo.

El Procurador General de la Rep[...] tonio Lozano Gracia, aseveró que en[...] gaciones sobre el homicidio de Lu[...] Colosio hemos encontrado obstácu[...] nes intervinieron en el asesinato y e[...] responsabilidad porque están ocult[...] mación y posiblemente estén vincul[...]

La Confederación de Trabajador[...] co (CTM) demandó nuevas reglas de[...] cia entre los grupos políticos y los se[...] grantes del Partido Revolucionario I[...] (PRI) que sean respetadas.

"El motor económico de Méxic[...] responder con eficiencia y respons[...] papel de estabilizador e impulsor del [...] to estable y sostenido, mientras el e[...] política industrial no aterrice", advi[...] Manuel Terrones López, presi[...] CANACINTRA.

El precio del dólar libre bajo es[...] 10 centavos, ya que el Banco Nacion[...] co (Banamex) lo comercializó a 7.[...] pesos a la compra y 7.70 nuevos [...] venta, ante lo cual el mercado de [...] mostró estable, con una alza de 0.0[...] puntos, para ubicarse en 2,747.28 uni[...]

El gobierno de México y Esta[...] acordaron en principio, que en el Pro[...] Repatración Voluntaria de indocume[...] Mexicanos -que se pondrá en [...] enero-, sólo participen aeronaves [...] bandera Mexicana y sin la presencia [...] dios estadounidenses, reveló la Canci[...] cana.

El presidente de la Comisión de [...] Nacional del Senado, Alvaro Vallarta [...] advirtió que una serie de factores mu[...] pretenden dividir a los mexicanos para [...] ellos con lo mejor del país, "son ene[...] quieren que impere la impunidad, los [...] poder y los cacicazgos".

Mario Aburto sí es el autor m[...] homicidio de Luis Donaldo Colosio; se [...] rrogado miles de veces, hay prueba[...] tipo y muchos testimonios. Quien afir[...] otro el homicida, tiene la insana y [...] intención de desviar las investigacione[...] el senador perredista Guillermo del Río[...]

La Procuradora General estado[...] Janet Reno, declinó informar si el Depa[...] de Justicia buscaría expulsar al exsubpr[...] mexicano Mario Ruiz Massieu, sujeto a[...] so de extradición en Newark.

El Procurador General de la Repú[...] tonio Lozano Gracia, calificó hoy c[...] desgracia la actuación de los fiscales [...] sentaron al gobierno de México en el c[...] subprocurador Mario Ruiz Massieu.

"La competencia política sólo de[...] durante las jornadas electorales. Pero [...] emitido el mandato soberano que sig[...] voto, los gobernantes están obligados [...] para todos en forma unida y como [...] aseguró el presidente Ernesto Zedillo.

El gobierno debe aceptar las apo[...] que de buena fe hacen los medios de [...] ción sobre el caso Colosio, en lugar de [...] en forma autoritaria de sensacionalis[...] bajo periodístico de investigación, so[...] cuando la autoridad competente no [...] lo suyo, afirmó Porfirio Muñoz Ledo, líder[...]

El gobierno es el principal sospe[...] homicidio de Luis Donaldo Colosio, m[...] Procuraduría General de la Repúblic[...] muestre lo contrario. El PRI no ha exo[...] Carlos Salinas, como tampoco a nin[...] miembro del tricolor que pudie[...] involucrados en el crimen, pues corres[...] autoridad Judicial esclarecer la verd[...] Paloma Villaseñor y Roberto Campa C[...] gentes del PRI defeño.

Fidel Velázquez, líder de la CTM, [...] una mayor consideración para el se[...] para alcanzar mejores niveles de bie[...] cial y señaló que la escala móvil de sa[...] implementa por la reticencia del gob[...] por la de los patrones.

[S]ERPENTINA

Ha visto usted en la televisión esos grandiosos anuncios motivacionales respecto al trato que debemos darle a nuestros paisanos que vienen a pasarse unos días al país, donde se les advierte que serán ro claro, tendrán que aguantar algunos cos, que no representan la mayor pérdida pues aquí está el caso real de uno de esos les ocurrió venir a Tepic a pasar sus vidad por lo que enseguida relatamos el exicano residido en los Estados Unidos y tado a visitar a sus familiares, su nombre onimato por aquello de las represalias, s Sánchez. Sánchez trabajó durante todo un año en el campo de California, tiene residiendo en ese estado cerca de catorce años, por lo que hace un par de años logró la tan ansiada residencia legal en ese país. Juntó algunos doláres y decidió pasar la navidad en esta ciudad al lado de sus seres queridos; salió junto con su familia a bordo de un vehículo de un pueblo llamado Backersfield, a unas tres horas al norte de Los Angeles, los primeros problemas comenzaron al cruzar la frontera de Tijuana, donde fue detenido por agentes aduanales, ahí le quitaron algunos doláres, sólo porque llevaba algunos regalos a sus padres y sus sobrinos. Durante el trayecto del estado de Sonora sólo se topó con un retén, donde agentes federales revisaron su unidad y después lo dejaron seguir su camino, pero lo difícil fue en Sinaloa, desde que entró a ese estado lo registraron como diez veces y a todos les tuvo que dar que cinco o diez dólares para que lo dejaran seguir su camino, pero donde resultaron más "ratas" fueron los de la Judicial Federal destacamentados en Villa Unión, Sinaloa, varios agentes rodearon su vehículo y al encontrar todo normal, le dijeron que les mostrara su permiso de importación del estéreo que llevaba su auto, ante esto, Sánchez les dijo que cómo iba a tener ese permiso si la aduana de Sonoita no le dio nada. Entonces uno de los federales le dijo que le iban a tener que decomisar el vehículo, ya que ahí iba el estéreo, pero si les entregaba la cantidad de mil dólares, no había problema, que siguiera su camino. Sánchez, riéndose les dijo que mejor se quedaran con el vehículo, ya que no llevaba tal cantidad, total, les tuvo que dar cien dólares; este pensó que era la parte final del escabroso camino, pero lo peor vino en Acaponeta, donde los efectivos de la Judicial Federal, en cuanto lo vieron, le marcaron el alto y sin decir las causas, motivos o circunstancias de la detención, comenzaron a bajar todo el equipaje de la unidad, ante esto, Sánchez les preguntó contrariado que qué era lo que pasaba, por lo que en respuesta le dijeron que se trataba de un decomiso por no traer el permiso correspondiente de introducir ropa usada al país. El Nayarita, les dijo una y mil veces que esa ropa era de él, que no era para vender, total que ahí tuvo que soltar su reloj, una esclava de oro y cincuenta doláres; finalmente llegó a esta ciudad y lo primero que hizo es encerrar la unidad en la cochera de la casa de uno de sus hermanos.

Ante esto, recalcó el mismo Sánchez que por lo que resta de los próximos años, jamás viajara por carretera en este país, debido a tanto delincuente con charola de federal que se encuentran sobre el camino.************ Nuevamente, en la tarde de ayer ocurrió un apagón ocasionado por un corto circuito en el transformador que se ubica en la calle Morelos, entre Veracruz y Puebla, lo que propició que los negocios situados en esta zona se quedaran a oscuras. Rápidamente en el Pasaje México los policías arribaron para atrapar en dado caso a posibles ladronzuelos, aunque de ellos, ¿quién nos cuida?.

Y volviendo al apagón, con ésto queda comprobado que las guardias en la Comisión Federal de Electricidad (CFE), sirven para nada y para nada, ya que según ellos habían reparado en otra ocasión el transformador, pero nada. Eso sí, para cobrar el servicio de la luz al usuario "son re' buenos"...

Ahora resulta que un Agente de la policía Judicial Federal de nombre Antonio C. Martínez Estrada con pequeñas diferencias en el rostro del Aburto que se encuentra en Almoloya de Juárez y precisamente que fuera asesinado en un taller mecánico horas después del crimen de Luis Donaldo Colosio, es el verdadero autor del magnicidio efectuado el 23 de Marzo, fecha en que las autoridades se han vuelto un sinnúmero de ocultaciones, como si estuvieran recibiendo instrucciones, pues las llamadas a declaración como a los miembros del Estado Mayor Presidencial que custodiaban al asesinado, no responden a las exigencias populares, menos a las declaraciones sobre el particular de los profesionales en las cosas legales, bien sean los famosos juristas; el problema de nueva cuenta se engrandece y las autoridades a negar posibilidades a las denuncias hechas por las investigaciones de particulares, que no tienen ninguna relación con el Sector Oficial; esto sin duda es igual que el contubernio entre algunos agentes judiciales del Estado con los de Tránsito que a los infractores los llevan a las mazmorras en lugar de al Departamento, total son problemas de "financiamientos" extras de discutible destino. ¿Le interesará al señor Gobernador?.

El apodo del pistolero victimado horas después del crimen que responde a El Guamuchil, nos hace notar que su origen es sinaloense y resulta desde luego cierta relación entre el narcotráfico y los encargados de protegerlo, por lo tanto la hipótesis no es mala, tampoco carece de hechos apegados a la verdad, no es de ninguna manera una fantasía y se demostrará en el transcurso de las pesquisas cuando las autoridades nieguen toda relación en lugar de buscar indicios, es decir, obran como si fueran parte del complot no en investigadores profesionales, no tardamos mucho tiempo en que se diga que Martínez Estrada a pesar de presentar todas las pruebas haya pertenecido a la Judicial Federal. Cuestión de tiempo y de disciplinas, perdiéndose de inmediato la confianza al Procurador Panista que resultó peor que si fuera un connotado priista del régimen actual. La historia nos enseña quien tiene el poder posee todas las formas para cambiar los rumbos de las investigaciones de crímenes oficiales o de Estado como , se dice solapadamente del actual, en que a estas alturas nada se presenta a la opinión pública. Las nuevas pruebas permiten dudar de las actuales pesquisas que caen en serias contradicciones, pero como decíamos anteriormente el que tiene el sartén por el mango, es el que decide cuales veredas convienen a los cazadores de asesinos principalmente de uno que deja siempre mal parado a un ex presidente, por lo que se asegura que jamás se resolverá, por aquello de que con la vara que mides serás medido.

Al enterarnos de las investigaciones privadas sobre el crimen de Colosio y encontrarnos ahora con la firme suposición de la existencia de un verdadero criminal que por natural seguridad fue asesinado en un taller mecánico en Tijuana, silenciando toda investigación y se quedan fuera los responsables que hasta el momento son señalados como cómplices, no podrán borrar de la mente de las familias mexicanas la imagen de Carlos Salinas de Gortari, aun cuando el sistema oficial pretenda protegerle su personalidad ante la opinión pública mundial, sin embargo él se esconde en una playa hermosa de la isla de Cuba en donde los gringos, ni nadie le puede echar mano, por los delitos que necesariamente tienen que aflorar en las investigaciones internacionales. De todas maneras el caso es peligroso con las nuevas pruebas aportadas y llevan hacia un solo lugar y una sola persona, salvo la intervención indirecta e intocable de los que tenían la obligación de custodiarlo y como se presente la situación, no considero que el Gral. Reyes García goce de una tranquilidad espiritual placentera. Los casos de magnicidas se encierran en varios vericuetos imposibles de resolver hasta dentro de algunos años, salvo del Gral. Obregón que de inmediato se atrapó al criminal y aun así se pretendió enredarlo metiendo como tercero en discordia al "clero político" de esos momentos. Ahora no se encuentran salidas oportunas para las autoridades encargadas de investigar, los hechos presentados son convincentes y además llevan el sello de la verdad escueta, es decir, no median intereses para inclinarla contra el sistema.

Claro está que escribiremos un poco sobre la presencia de El Guamuchil y otro angelito de nombre Ernesto Rubio Mendoza. También agente, que fuera asesinado esa noche en forma inexplicable; todo es posible, pero de acuerdo a las negativas del Procurador panista es lógico que comprendamos que las pruebas son de buena calidad.

Así sea.

TRADICIONAL SORTEO TEC DE MONTERREY

AVISO URGENTE

COMPRE YA LOS ULTIMOS BOLETOS

RESIDENCIA DE
N$17'300,000.00
INCLUYE PARA USTED UNA FABULOSA BOLSA DE
N$4'000,000.00

ADEMAS
300
AUTOMOVILES neon 1996
Y MILES DE PREMIOS MAS

Lo invitamos a ver el día 23 de [Dici]embre a las 13:00 Hrs. por el canal [?] ocal, la transmisión de la primera [me]dia hora del Tradicional Sorteo Tec de Monterrey y por el Satélite [So]lidaridad 1 canal 5, el desarrollo completo del sorteo

SOLO FALTAN 1 DIAS

[Vi]site la casa del Tec por computadora en la página del Sorteo Tec en Internet [a] través de la siguiente dirección: http://www.infosel.com.mx/mercado/sorteotec

[FECHA DE]L SORTEO: 23 DE DICIEMBRE DE 1995 • VALOR DEL BOLETO: N$300.00 • PERMISO DE GOBERNACION: S-0270-95

[B]ANCOMER CENTRO [AV.] MEXICO ENTRE [HID]ALGO Y ZAPATA

BANCOMER PLAZA DE ALICA AV. UNIVERSIDAD E INSURGENTES

Y A LOS TELEFONOS DE LA SUERTE: 14-47-74 Y 14-47-71

CAMARA NACIONAL DE COMERCIO, SERVICIOS Y TURISMO DE TEPIC

Se une a la profunda pena que embarga a nuestro Amigo

LIC. OCTAVIO GONZALEZ ESPINOSA

Por la irreparable pérdida de su querido hermano el Sr.

ALEJANDRO GONZALEZ ESPINOSA

Acaecido el día 15 de Diciembre en la Ciudad de Guadalajara, Jal.

PRONTA RESIGNACION

ATENTAMENTE

CONSEJO DIRECTIVO

Tepic, Nay. Diciembre 22 de 1995

[A]cer El Mejor Regalo y Precio esta Navidad

AcerMate
486 Tecnologia Escalable Chip Up, 4MB RAM, Monitor Ultra VGA color, Disco Duro 850 MB, Windows P/T en grupo, Mouse Microsoft
486 DX2/ 66 Mhz, Lotus SmartSuite N$ 8,900
486 DX4/ 100Mhz, Office Microsoft N$ 9,300

AcerPac 486 DX4/100 MHZ
Disco Duro 540 MB, 8MB de RAM, Windows 95, CD ROM Doble Velocidad, Tarjeta de Sonido 16 Bits, Fax Modem, Contestadora, Bocinas Estereo, Multimedia Pack Microsoft 5 CD's
N$ 13,500

IMPRESORAS

Star Micronics 1010, 10"	N$ 1,190
Epson Stylus 820, Inyección, 720 dpi	N$ 1,690
Epson Stylus II, Inyección Color, 720 dpi	N$ 3,650
HP Deskjet 600, Inyección Color	N$ 2,350
HP LaserJet 5L	N$ 4,250

Precios de Contado en Efectivo mas IVA, valido hasta agotar existencias

[GUADAL]AJARA, JAL. [AV. CA]MACHO #3017 [PL]AZA JACARANDAS [TEL.] 36-71-90 CON 5 LINEAS [ZA]POPAN

HERSYMAC SISTEMAS ¡Todo en Computación!

TEPIC, NAY. ESPAÑA # 18, ESQ. CON GENOVA FRACC. CIUDAD DEL VALLE TEL. 91 (32) 14-84-84 Y 14-84-85 C.P. 63157

Del avionazo de ayer

Cuatro sobrevivientes en tragedia aérea en Buga

BUGA VALLE.-, Cuatro personas sobrevivieron en el accidente del Boeing de la compañía American Air Lines, registrado anoche en el cerro San José, en la Cordillera Central, en jurisdicción del municipio de Buga.

Se trata de dos hombres, una mujer y una niña.

Los sobrevivientes fueron encontrados por las brigadas de socorro en el Fuselaje de la aeronave que quedó totalmente destrozada tras estrellarse contra una punta del cerro.

A esta hora se procede al rescate de los sobrevivientes para trasladarlos a un centro asistencial en Cali, donde se les prestará asistencia médica. Entre tanto, las brigadas de socorro comenzaron a reunir los restos de las víctimas para trasladarlos en helicópteros hasta el Coliseo cubierto de Buga, donde se realizará la penosa labor de identificación. Hasta el momento se desconoce la identidad de los cuatro supervivientes de la tragedia aérea, en la cual murieron cerca de 159 personas. (Colprensa).

Reinician negociaciones la Casa Blanca y el Capi[...]

* Tratan de llegar a un acuerdo sobre el presupuesto del gobierno de EU.

* Más de 260 mil empleados fueron enviados a su casa: no hay dinero para pagarles

WASHINGTON.- La Casa Blanca, en un nuevo intento por revivir las estancadas negociaciones presupuestales, reinició ayer las discusiones con los líderes republicanos en este sexto día de semiparálisis gubernamental.

El jefe del gabinete de la Casa Blanca, León Panetta, empezó a reunirse desde temprano en el Capitolio con los Republicanos que se muestran intransigentes con el presidente, William Clinton, y sus propuestas presupuestales.

El propio presidente Clinton no ha podido lograr un compromiso presupuestal con los líderes Republicanos, Robert Dole y Newt Gingrich, que pudiera poner fin a la paralización del gobierno federal que mandó a casa a unos 260 mil empleados.

"Vamos a sostener prolongadas reuniones y vamos a hacer planteamientos constructivos para intentar reabrir el gobierno", declaró el jefe del gabinete de la Casa Blanca, minutos antes de iniciar las reuniones.

Clinton instruyó a Panetta para que busque un acuerdo con los Republicanos que permita reabrir las actividades del gobierno federal, y negocie un Plan de Equilibrio Presupuestal que convenga al país.

Por su parte los Republicanos se mantienen en su posición de hacer recortes y eliminar varios Programas de Asistencia Social (a lo cual se opone Clinton), y lograr un acuerdo con la Casa Blanca para equilibrar el presupuesto en siete años.

El presidente del Comité del Presupuesto del Senado, Pete Domenici, quien encabeza la representación republicana en las reuniones con Panetta, aseguró que la idea de sus colegas es también la de restablecer las actividades del gobierno.

Para darle más relevancia a las "alicaídas" negociaciones presupuestales, el propio Clinton participará directamente en las sesiones y discutirá nuevamente con los líderes republicanos otras posibilidades que los lleven a un compromiso presupuestal.

Clinton pretende que el Congreso envíe una legislación que permita reiniciar las actividades del gobierno federal antes de que se llegue a un acuerdo para equilibrar el presupuesto del país para los próximos años.

La posición de Clinton ha sido rechazada por los Republicanos hasta el momento, sin embargo Gingrich comparte la propuesta del presidente, aunque insiste en hacer recortes y eliminar algunos de los programas de asistencia social.

La batalla presupuestal, que en términos políticos están perdiendo los Republicanos, principalmente Gingrich a quien la mayoría de los estadounidenses culpa del Impasse, se está tornado cada día más insegura.

Los analistas polí[...] ton, predicen que la nuev[...] siones en el capitolio, aún [...] ción de Clinton, no va lle[...] mientras los Republican[...] recortes y eliminación [...] ciales.

En una acción d[...] quitarse de encima la [...] del gobierno que ha en[...] a 260 mil servidores púb[...] se ha comprometido a [...] los salarios de esos emp[...] po que permanezcan [...]

La táctica de G[...] tomada por la Casa Bl[...] intento que ayuda un p[...] por lograr un compro[...] gencia, sin que en reali[...] tos permanentes en l[...] para el equilibrio [...] (Notimex).

...os primeros millones ...ara reconstruir a Bosnia

...ARLOES SEGOVIA

...ELASS.- La comunidad ... respondió por una vez a las ... al garantizar una ayuda ur... millones de dólares (60.000 ... pesetas) a Bosnia, lo que ... Bosnia disfrute de calefac... e es ya el invierno más duro ... nenzó la guerra, según anun... Bruselas el ministro bosnio ... s, Mohamed Sacirbey.

...enta países y 27 organismos ... ayer la primera Conferen... ...ntes en Bruselas con prome... ...as para la reconstrucción de ...ras y canalización de gas ...s próximos tres meses. La ... distribuida entre todas las ... Bosnia, aunque, según el ...uropeo de Política Exterior, ...en Broek, no se consideran ...cutores "a criminales de gue... Diplomáticas explicaron que ... bosnios tendrán que buscar otra autoridad para recibir fondos, puesto que Bruselas se niega a hablar con Karadzic y Mladic.

Sacirbey se mostró "satisfecho" con los resultados y renunció así a su tono crítico de los últimos días. Al inició de la conferencia, el pasado miércoles, había llegado a decir que las potencias occidentalek se pelean por firmar acuerdos, pero no por poner dinero.

La Unión Europea aporta el 50 por ciento del total, pese a que Bruselas pretende un reparto equilibrado a partes iguales con EEUU, por un lado, y con Japón y los países islámicos, por otro, el comisario Van Den Broek, no se atrevió a mostrarse exigente hoy con estadounidenses y japoneses para evitar un fracaso. "Habría sido un error, un golpe a los acuerdos de paz, plantear este debate ahora", afirmó el vicepresidente del Banco Mundial, Kemal Dervis.

La delegación japonesa apenas insinuó 20 millones de dólares, y EU no superó los 100 millones. La UE dará la batalla con ambas potencias en una cumbre de donantes al más alto nivel que tendrá lugar en marzo en ella habrá que repartir el grueso de las ayudas necesarias para los próximos cuatro años: al menos 5.000 millones de dólares, por lo que lo aprobado ayer supone un 10 por ciento.

La delegación holandesa, avergonzada por la actuación de sus "cascos azules" en Srebrenica, protagonizó la conferencia de ayer comprometiéndosè a avalar las deudas de Bosnia con el FMI, España comprometió para los próximos tres meses más de 1,5 millones de dólares, "sin contar el esfuerzo que venimos haciendo desde el comienzo de la guerra en ayuda humanitaria (cerca de 30 millones de dólares) y la aportación militar", explicaron fuentes Diplomáticas el Ministro de Defensa, Gustavo Suárez Pertierra, ha cifrado en 19.000 millones de pesetas la aportación española en un año. (NYT).

CENTRO DE TOMOGRAFÍA AXIAL LA CRUZ S.A. DE C.V.

Desea que la alegria y la paz reinen en sus hogares y que 1996 sea un año de prosperidad, salud y trabajo.

FELICIDADES

Diciembre de 1995.

RON
AÑEJO BACARDI LITRO
DE N$ 37.40 A
N$ 35.90

WHISKY Buchanan 750 ml. de N$ 219.00 a N$ 199.00
WHISKY Ballantine's 750 ml. de N$ 93.90 a N$ 86.90
WHISKY Johnnie Walker etiq. negra 750 ml. de N$ 199.00 a N$ 186.90

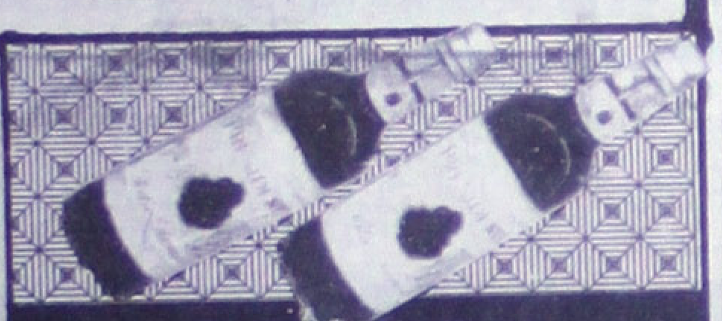

BRANDY
PRESIDENTE 940 ML.
DE N$ 29.90 A
N$ 28.90

LICOR de naranja Controy 750 ml. de N$ 25.90 a N$ 23.90
CARIBE COOLER todos sabores c/4 piezas de N$ 16.45 a N$ 13.90
CHAMP-BRULE Brut 750 ml. de N$ 24.90 a N$ 20.90
AMARETTO Disaronno c/copas 375 ml. de N$ 66.90 a N$ 61.90

RON
SOLERA BACARDI 750 ML.
DE N$ 49.90 A
N$ 47.90

TODOS LOS MAMELUCOS PARA BEBE CON UN 30% DE DESCUENTO

TODAS LAS TOBILLERAS Y CALCETINES DISNEY Y BARBIE CON UN 40% DE DESCUENTO

OFERTAS VALIDAS SOLO HOY VIERNES TEPIC

PANADERIA

PAN de barra blanco pieza de N$ 4.00 a N$ 3.80
PAN francés pieza de N$ 2.50 a N$ 2.20
COLCHONES bolsa c/12 pzas. de N$ 2.75 a N$ 2.50
GALLETAS de coco pieza de N$ 0.75 a N$0.65

COCINA

POLLO rrelleno kilo de N$ 27.50 a N$ 22.40
PIERNA al horno kilo de N$ 39.00 a N$ 32.90
SOPA fria kilo de N$ 7.40 a N$ 5.90
MENUDO kilo de N$ 15.90 a N$ 13.80

PERF. FINA

COLONIA Hickok de 180 ml. de N$ 59.90 a N$ 29.90
AFTER SHAVE Oleg Cassini 118 ml. de N$ 99.90 a N$ 69.90

30% DE DESCUENTO EN TODOS LOS ESTUCHES DE PERFUMERIA FINA

F. DE SODAS

NACHOS con queso pieza de N$ 6.00 a N$ 5.40
QUESADILLAS sincronizadas pieza de N$ 6.25 a N$ 5.80

TODAS LAS FIGURAS NAVIDEÑAS COMO CARPETAS, TEJIDOS CON HILO DE CROCHE, APLICACIONES, TARJETAS PARA BORDAR Y TODA LA LENTEJUELA DEL DEPTO. DE TELAS CON UN 50% DE DESC.

30 % DE DESCUENTO EN TODOS LOS ESTUCHES DEL DEPTO. DE PERFUMERIA POPULAR COMO: MAJA, VORAGO, MADRAS, VERLANDE, AXE, JOCKEY CLUB, ETC.

PESCADOS

FILETE de manta seca kilo de N$ 14.90 a N$ 9.90
CALAMAR gigante kilo de N$ 7.50 a N$ 4.49
FILETE de mojarra chico kilo de N$ 12.90 a N$ 7.50

TINTE
IMEDIA A LA CREMA
V/TONOS LOREAL
DE N$ 28.85 A
N$ 22.75

SPRAY aerosol caprice 300 grs. p/todo tipo de cabello de N$ 12.45 a N$ 7.25

DESODORANTE
ROLL-ON OBAO
65 GRS. DE N$ 9.85
N$ 6.75

DESENFRIOL-ITO con 24 grageas de N$ 5.90 a N$ 4.25

TALQUERA
DESODORANTE
C/BORLA 142 GRS.
MAJA DE N$ 26.95 A
N$ 22.90

CREMA sólida nivea tarro 390 grs. tamaño gigante de N$ 27.45 a N$ 21.90

ACC. DE BEBES

BIBERON transplastico decorado evenflo de 240 ml. de N$ 8.95 a N$ 6.95
MESITA infantil de plastico colores surtidos de N$ 26.50 a N$ 21.90
PORTABEBE prinsel koala de luxe mod. 724B de N$ 164.90 a N$ 149.00
COLUMPIO avion little tikes mod. 4010 de N$ 210.00 N$159.00
CAJA para juguetes balón littele tikes mod.4515 de N$ 299.00 a 239.00
ORGANIZADOR para juguetes littele tikes mod 4386 a sólo N$ 539.00
CAMA cabaña little tikes mod. 7223 de N$ 1100.00 a N$ 799.00
CAMA automóvil little tikes mod. 7222 de N$ 1100.00 a N$ 799.00
SILLON infantil de plastico colores surtidos de N$ 26.50 a N$ 21.90

TODAS LAS VAJILLAS INFANTILES MCA. PECOWARE CON UN 50% DE DESCUENTO

HOGAR

VAJILLA de 52 pzas. de porcelana china de import. de N$ 235.00 a N$ 189.00
JUEGO jarra 16 vasos decorado frutas mod. 1693 crisa de N$ 64.90 a N$ 57.90
SARTEN No. 22 de peltre dec. surtido marca tres de N$ 14.90 a N$ 11.90

VARIEDADES

SANDALIA económica cruzada, brasileña y panameña T-22 al 31 de N$ 5.90 a N$ 4.90
LONA de nylon multiusos de 3.05 x 3.66 mts. v/colores de N$ 49.90 a N$ 36.90
FORRO de nylon p/cubrir auto mod. AO650826 de N$ 139.00 a N$ 97.00
JUEGO c/desarmador y cuatro puntas cambiables mod. T502121B de N$ 14.90 a N$ 10.90
PINZA para plomero de 10" mod. UH15003B de N$ 28.90 a N$ 23.90
CERA liquida p/autos twax finish de 473 ml. de N$ 39.90 a N$ 24.90

PERF. POPULAR

SHAMPOO D'Arcy 2x1 473 ml. p/todo tipo de cabello de N$ 10.50 a N$9.45
SHAMPOO y elseve balsam 250 ml. p/todo tipo de cabello loreal de N$ 14.45 a N$ 9.75

LIBROS

PEQUEÑO instructivo de la Vida best seller Edivisión de N$ 16.50 a N$11.90
PAQUETE c/3 pzas. 2 libros para colorear y un rompecabezas de Fernandez Editores de N$ 29.90 N$ 14.90

Ley
VIERNES 22 DE DICIEMBRE

Restaurantes privados reaniman a la comunidad

POR FRANCISCO RAMIREZ CARDENAS

LA HABANA.- Hasta hace una semana, a Idania Ortiz sólo le preocupaba que su nuevo estilo de peinado le agradara a la clientela, mientras que Israel Marredro estaba dedicado en cuerpo y alma a perfeccionar movimientos danzarios y componer canciones.

Pero hoy, ambos comparten nuevos intereses, satisfacciones y el azar de la aventura. Unidos por una vieja amistad aunaron voluntades y se sumaron a la furia de los "paladares" (pequeños restaurantes privados) autorizados por el gobierno socialista cubano.

"Paladar" es el nombre genérico (Tomado de una telenovela de Brasil) que dio la población de esta isla caribeña a los expendios particulares de comida, con un límite máximo de 12 sillas y el pago de impuestos en dólares o pesos cubanos al estado.

"Pero esto no es un paladar como otros, sino que funciona como un centro nocturno", dijo Idania Ortiz a Notimex, al mostrar el lugar rodeado de artísticas rejas blancas instalado en la azotea de su casa, con el sugestivo nombre de "La terraza gitana".

"Los paladares se limitan a la comida tradicional cubana (arroz, congrí, carne de cerdo, yuca). Esto es distinto, con un ambiente agradable y acogedor de cafetería y centro nocturno, que funciona mientras haya clientes", explicó.

Ortiz, también fotógrafa profesional, dirige el comercio en el que laboran también sus dos hijos y al que consagra casi 15 horas diarias de trabajo, "sin afectar mi papel como vicepresidenta del Comité de Defensa de la Revolución (CDR) en mi barrio".

Marrero, de 31 años, es un coreógrafo, director artístico y compositor que admira al cantante y también compositor mexicano Juan Gabriel, del cual interpretó el año pasado conocidas canciones en una taberna de aires españoles en el centro de la capital cubana.

Con su talento y sensibilidad, Marrero realizó la decoración, que no se limitó al arreglo de la terraza sino que incluyó la pirtura de fachadas del vecindario, ya que es un restaurante "Sui Géneris" enclavado en el centro de una vecindad.

Marrero, encargado de la asesoría artística, continuará su carrera como bailarín profesional y la semana próxima actuará durante 15 días en dos hoteles de la playa turística de varadero para luego cumplir una gira por Venezuela.

Ortiz y Marrero están convencidos de que esta pequeña empresa beneficia a los vecinos, al mejorar la higiene y ornato del lugar y contribuir a que algunos se incorporen de forma colateral al negocio cuidando las bicicletas de los clientes.

"El delegado del Poder Popular (integrante del gobierno municipal) quedó sorprendido por lo que se pudo hacer en favor de la comunidad con escasos recursos", comentó Ortiz, de 42 años, con su aire de apacible ama de casa.

Después de obtener prestado el capital inicial, de unos 800 dólares, los trámites oficiales fueron rápidos,, incluyendo el pago al Banco Nacional, exámenes médicos de la familia e inspección sanitaria. "en unos 15 días obtuve la licencia", apuntó.

"Pero lo más difícil es conseguir los productos, porque están muy caros en el mercado agropecuario de libre oferta y demanda,aunque la pintura y el cemento me los vendieron en el mercado negro", dijo.

Para hacer más agradable el lugar, a donde acuden por la madrugada exhaustas coristas y camareros que concluyeron su trabajo en cabarets cercanos, Ortiz piensa instalar un equipo de video para proyectar números musicales.

Según sus propietarios, "La Terraza Gitana", con una sugerente imagen de bailarina española en la entrada de la ciudadela, ya se conoce en la Habana y competirá en calidad y buen trato con otros "paladares" y los comercios estatales.

El gobierno cubano, como parte de un programa de cautelosas reformas económicas iniciado hace dos años, amplió espacios al trabajo privado y legalizó en junio pasado la existencia de los minirestaurantes, que ya suman más de 609 sólo en la Habana.

En forma paralela, el gobierno de la ciudad y el Ministerio de Comercio Interior se proponen rehabilitar al deprimido comercio estatal, a fin de que sus unidades gastronómicas compitan con calidad y precios inferior es ante los "paladares".

Frente a una gastronomía estatal que, pese a anunciadas mejoras, se critica por su trato a clientes y su falta de higiene, los "paladares" son elogiados por las virtudes contrarias aunque se les reprocha sus precios inaccesibles a la población de menos recursos. (NOTIMEX).

De un hilo, la [...] de Papandreu

ATENAS.- Los doctores que atie[...] ministro griego, Andreas Papandreu, d[...] edad, están muy preocupados por la fieb[...] de glóbulos blancos que presentó en las [...] como consecuencia de una tercera inf[...] afecta desde el pasado lunes.

Los partes médicos se refieren a un[...] de su salud, después de 32 días de [...] Cuidados Intensivos (UCI), pese a una le[...] presentó durante la tarde de ayer, mier[...]

Se publicó ley de[...] Seguro Social, vi[...] a partir de 1997

MEXICO, D.F.-El Diario Oficial d[...] publicó ayer la ley del Seguro Social que esta[...] el primero de enero de 1997, de observancia g[...] República y con disposiciones de orden p[...] social.

A partir de esa fecha quedará derogada l[...] Social del 12 de marzo de 1973, la del 7 de dic[...] que incorpora al régimen del Seguro Social [...] productores de caña de azúcar y sus trabajador[...] nes contrarias al ordenamiento.

Precisó que los asegurados y benefic[...] antes del primer día de 1997 al Instituto Mexi[...] Social (IMSS) podrán optar por acogerse a los [...] ley que se deroga o al esquema de pensiones es[...] nueva. Los derechos adquiridos, señaló, no se [...] entrada en vig[...] Seguro Social [...] accederán a la [...] les correspon[...] la ley que se [...]

Para efe[...] de invalidez y [...] lares se les ap[...] de espera de l[...] tizadas.

El aseg[...] entrada en vig[...] ley labore por[...] nada reducida [...] base en un sal[...] mínimo, cotiz[...] mos términos [...] hecho.

Los afil[...] comprendido[...] men del Segu[...] gatorio a lo[...] de caña de a[...] varán sus de[...] ridos, esq[...] aseguramient[...] cotización.

Con motivo del sexto aniversario del fallecimiento de nuestro Inolvidable

JORGE ARTURO DELGADILLO ELIZONDO

Se celebraran misas en su memoria el día 23 de Diciembre de 1995, a las 18:30 horas en el sagrario de Catedral y 24 y 25 mismo mes a las 19:00 horas en la Iglesia Catedral.

FAMILIA DELGADILLO ELIZONDO.

Tepic, Nayarit, 21 de Diciembre de 1995.

...ia y Raúl felices al término de su boda.

Enlace religioso Gama-Rosas

POR MONICA TREVIÑO

El padre Crescencio González bendijo la unión matrimonial de la señorita Claudia Elizabeth Rosas Lomelí y el joven Raúl Antonio Gama Rodríguez, en el templo de Los Sagrados Corazones de Jesús y María, el pasado sábado 16 de diciembre en punto de las 19:00 horas.

Los contrayentes son hijos de los señores José Angel Rosas Olvera y Eva Lomelí de Rosas; José Luis Gama Ortega y Margarita Rodríguez de Gama, respectivamente. La novia lució un modelo confeccionado en razo blanco francés con aplicaciones de fino encaje. Completando el atuendo una diadema de flores blancas que hacían juego con el ramo.

Con la iglesia totalmente iluminada y decorada con crisantemos blancos y alfombra roja desde el atrio hasta el altar, a don- de Claudia fue entregada por su padre a su futuro esposo, se realizó el acto litúrgico.

Los padrinos de los novios fueron José Luis Erosa Vera, Carmen Alvarez de Erosa; Roberto Rivera Lomelí, y Elvira Sánchez de Rivera. El sacerdote oficiante dedicó un fervorín a los desposados luego de exhortarlos a amarse en la fe de Cristo y después les impartió la bendición nupcial.

Al término de la liturgia los nuevos esposos recibieron felicitaciones de familiares y amigos. La recepción fue en elegante salón de eventos sociales, posteriormente los novios salieron de luna de miel a las playas del Caribe.

Sociales

Muchos días de éstos...

XV años de Rocío

ROCIO DEL ALBA HERNANDEZ ZAVALA festejó el pasado viernes 15 de diciembre sus quince años, por tal motivo acudió a la iglesia de los Sagrados Corazones de Jesús y María a ofrecer gracias a Dios.

La quinceañera es hija de los señores Rafael Hernández Loaiza y Lucía Zavala Estrada.

Sus padrinos fueron Gustavo Pinedo Torres y María del Rosario de Pinedo.

Después de la ceremonia se realizó una fiesta en honor de Rocío en el Club de Leones, donde fue acompañada de familiares y compañeros de la Preparatoria México. (Texto y foto MONICA TREVIÑO)

...Angel Rosas Olvera y Eva ...

Señora Margarita Rodríguez de Gama y José Luis Gama Rodríguez.

...Lomelí y Elvira Sánchez de ...

José Luis Erosa Vera y Carmen Alvarez de Erosa. (Fotos de MONICA TREVIÑO\Meridiano).

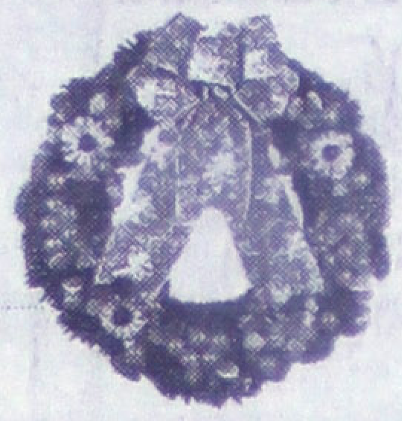

Las mejores ideas para Regalar

ESTAN EN FABRICAS DE FRANCIA

Del 20 de Noviembre al 24 de Diciembre

Elegantes detalles femeninos para lucir genial en esta Navidad.

A. Capa larga con encaje N$ 322.00

B. Todos los modelos de ruanas en acrílico, colores lisos N$ 120.00

Departamento de Adornos y Paraguas.

C. Prendedor Tortuga. N$ 339.00

D. Prendedor Elefante. N$ 479.00

E. Pulsera. N$ 279.00

F. Aretes. N$ 119.00

G. Gargantilla. N$ 439.00

Departamento de Joyería de Fantasía.

A

B

C

D

E

F G

HORARIO NAVIDEÑO

573

Fábricas de Francia

...es todo lo que quiera tener y más

...scopos

Hoy viernes...

...esos en el lugar del trabajo ... ambiente hogareño habrá ... e entusiasmará un tema re... ...logía. Sus aspiraciones que... ...as en buena parte.

...diversificacilón de actividades ...ra las finanzas. Distribuciones ... que de poca cuantía. Adapta... ...s establecidas. Denuedo en un ...

...umerosas explicaciones de un ...os químicos y farmacéuticos ...ímulo de una recompensa. Le ... varias personas de mediana ...avorecerá el tres.

... recuerdo de un museo desper... ...a a los estudios de la arqueolo... ...o en aumento. Un concepto que ...elosamente, será expuesto en ...eras.

...estiones de personalidad jurí... ...relucir en el momento menos ...nvendrá no expresar todo lo ... relación con ciertos cambios. ...ialidad familigar.

...e alguien recientemente conoci... ...parentar lo que no es. No acepte, ...o que solamente dé beneficios ...drá que ir al fondo para avanzar ...

LIBRA: Un competidor dejará de actuar y a usted beneficiará tal hecho, al quedar libre el campo. En lo espiritual gozará de gran calma. Atención oportuna a una carta relacionada con las finanzas.

ESCORPIóN: Incomodidades eliminadas. Modificaciones en el campo comercial, con grandes beneficios. Los temas fiscales, en plano destacado. Afecto manifestado abiertamente, tras una discusión.

SAGITARIO: Aclaración de dudas. Le pedirán mayor atención para una labor musical. Con facilidad desechará lo desagradable. Es aconsejable que camine cautelosamente en senderos que desconoce.

CAPRICORNIO: Error deliberado. Reconciliaciones rápidas. Respetará una ley. Intentará una mutación. Los escollos sentimentales desaparecerán. Un disgusto no dejará huellas. Beneficios con el cinco.

ACUARIO: Podrá cumplir con la Comisión que le han dado. UConcluirá alguna competencia reñida. Analizáará concienzudamente las reacciones de sus semejantes, para no reproducir las inadecuadas.

PISCIS: Los tratamientos médicos llegarán a su conclusión de modo exitoso. Algunas de sus propuestas no encontrarán oposiciones fuertes. Presentación de circunstancias favorables para lo intelectual.

...icidades Arantza

...capsi Alvarez y Bernardo Contreras, festejaron a su hija ARANTZA su ... de vida con una preciosa fiesta infantil, donde la nena fue acompañada ... y amiguitos. La celebración se realizó el pasado miércoles 20 de diciem... ...omicilio de la familia Contreras Alvarez.

Sí, soy novio de Lucero y sí habrá boda:

MIJARES

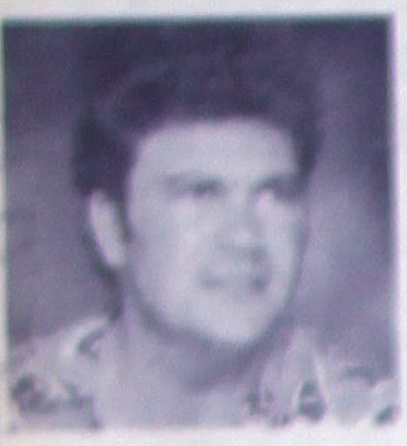

México, D.F., (SUN).- El cantante Mijares confirmó que "sí soy novio de Lucero" y que "sí habrá boda!".

Por supuesto no será en unos cuantos días, antes él habrá de entregar la sortija de compromiso y eso sucederá a más tardar "antes de que termine el año".

La noticia no es para sorprender, dado que desde hace mucho tiempo ambos cantantes sentían algo el uno por el otro y no es hasta ahora que vienen a realizar ese sueño como si fuera el mismo tema que interpretan "Cuatro veces amor".

Hasta el momento Mijares y Lucero llevan dos meses de noviazgo, mismo que iniciaron en Guadalajara, Jalisco, cuando por cuestiones de trabajo coincidieron en el mismo lugar.

Sin embargo, Mijares señaló que ya existían muchos antecedentes desde la película, nos gustabamos, bueno ella a mí me atraía mucho, habíamos salido pero no había sucedido nada".

Esa noche ella cumplió su compromiso y yo el mío, al final de la jornada nos encontramos y bueno, surgió el romance", comentó. -¿A cuál prefieres de las tres? ¿A María Guadalupe, María Paula o María Fernanda? (Los tres personajes que Lucero interpreta en una telenovela)

-Amo a las tres, se complementan entre sí y me Dan todo lo que había deseado en una sola mujer, que me gusta para que se llame Lucero.

Sí, en ves de tener esos tres nombres me gustaría que llevará únicamente el de Lucero, como una estrella que me ha dado luz, alegría y mucho amor", apuntó.

Además, Mijares dijo estar feliz por el lanzamiento de su nuevo álbum el encuentro...", y por la celebración de sus 10 años de

JOSE SANTANDER

protagonista de "Lazos de amor"

¡se casa hoy!

Caracas, (NOTIMEX).- El actor venezolano Luis José Santander, quién protagoniza junto a la mexicana Lucero la telenovela "Lazos de amor", contraerá matrimonio hoy viernes en esta capital.

Los principales diarios venezolanos destacaron ayer el matrimonio por lo civil del actor de la cadena privada de televisión Mexicana Televisa, con la modelo Marjorie Banchs.

La ceremonia será privada y posteriormente el actor regresará a México para continuar con las grabaciones de la telenovela en los estudios de la empresa.

José Santader es uno de los actores venezolanos más prestigiosos que actúa en la competitiva televisión Mexicana.

Entra al mundo Neon

Desde
N$ 68,040.00 *

Alica Automotriz S.A de C.V.

Insurgentes N° 779 pte. Tel/Fax 12-77-66 Tepic, Nayarit

* No incluye IVA. Planes de Financiamiento de 12 a 36 meses tasa fija, 35% de Enganche.

Esta promoción también participa en los sorteos de N$250,000.

Esta Navidad t damos mucho par hablar.

Con tu Telcel Gratis.
Con Telcel puedes elegir e una gran variedad de modelos las mejores marcas con fianz contratación gratis, además ofrecemos los mejores planes farios con minutos de tiempo aire costo, para que elijas el que má convenga.
Visita hoy mismo a nuest Distribuidores Autorizados.

DISTRIBUIDORES AUTORIZADOS TEL

TEPIC, NAYARIT.
CELULARES REGION 5
(CENTRO DE ATENCION A CLIENTES)
Tel. (32) 13-72-08
CELULAR PLACE
Tel. (32) 13-65-27
HERSYMAC SISTEMAS
(32) 14-84-84

SANTIAGO IXCUINTLA, NAYA
SANTEL
Tel. (323) 5-20-66

Aplican restricciones crediticias. Valido al 31 de diciembre de 1995.

telce

Cerca de

Y TE DAMOS MUCHOS TELEFONOS A ESCOGER

NOKIA 100
-Batería con 22 hrs. de duración en stan by.
-Indicador de nivel de batería.
-Indicador de nivel de recepción.
-Cinco teclas para marcación rápida.
-Candado de teléfono y teclado.
-Tecla para restricción de llamada.
-Se regala en cualquiera de los planes.

ERICCSON 230
-Cargador de escritorio para 1 batería.
-Batería con 16 hrs. de duración.
-Memoria para 99 teléfonos.
-Indicador de llamadas no contestadas.
-Indicador de duración de llamadas.
-Indicador de batería.
-Se regalan en plan Standar, Master y Master Plus.

NOKIA 636
-Batería con 26 hrs. de duración.
-Teclado de espera.
-2 niveles de volúmen.
-Batería de carga rápida en sólo 4 hrs.
-Indicador de nivel de batería.
-Indicador de nivel de recepción.
-Se regala en plan Standar, Master y Master Plus.

NEC 700
-Batería con 36 hrs. de duración.
-Reloj despertador.
-Memoria para 99 teléfonos.
-Indicador de batería.
-Indicación de duración de llamadas.
-Indicador de llamadas no contestadas.
-Se regalan en plan Master y Master Plus.

NOKIA 232
-Batería gruesa con 26 hrs. de duración.
-En equipo opcional batería de 32 hrs.
-Teclado rápido.
-5 Tipos de tonos de ring.
-100 memorías alfanuméricas.
-Restricción de llamadas.
-Tecla para buzón.
-Se regala sólo en Plan Master Plus.

TECHNOPHONE PC 515
-Batería gruesa con 26 hrs. de duración.
-En equipo opcional batería de 32 hrs.
-Teclado rápido.
-5 Tipos de tonos de ring.
-100 memorias alfanuméricas.
-Restricción de llamadas.
-Tecla para buzón.
-Antena retractil.
-Se regala sólo en Plan Master Plus.

Y completamos tus deseos con:
*Teléfono
*Activación
*Fianza
*Batería

GRATIS

CELULARES REGION 5
Paseo de la Loma 179. Tel. (321)372 08 Tepic, Na

DISTRIBUIDOR AUTORIZADO

telcel

EL PARTIDO DE LA REVOLUCION Democrática se reunió con editores y propietarios de periódicos locales, con motivo de las festividades navideñas y de fin de año. Foto central , de derecha a izquierda, el señor Marco Antonio Casillas, director de "Avance"; Lorena E. Hernández, jefa de relaciones públicas del senador Ernesto Navarro; David Alfaro, Director General de Meridiano; y Edgar Arellano Onliveros, presidente de los periodistas de Nayarit. (Fotos: LOURDES CARRILLO\Meridiano).

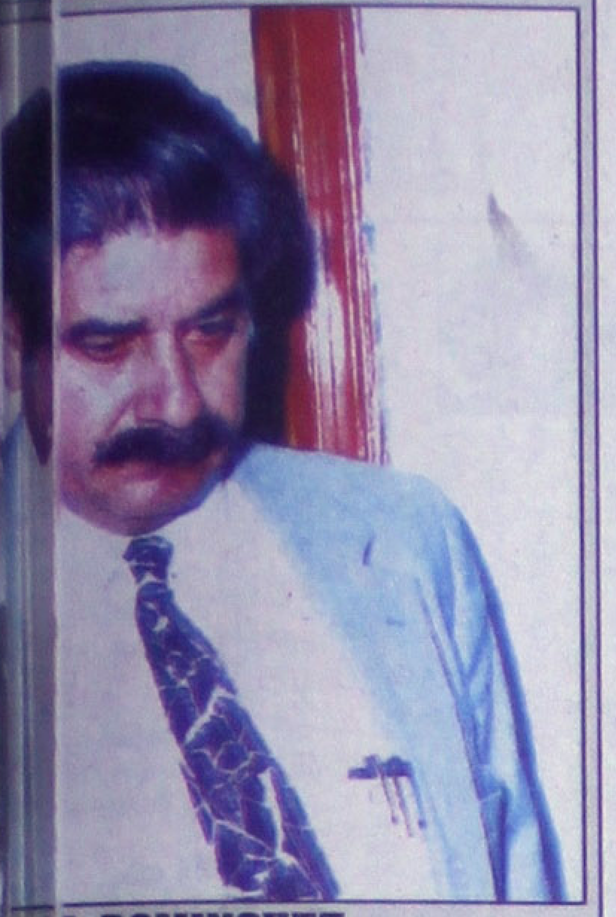

RA DOMINGUEZ: ...do al trabajo para el 96.

53 Años de la Gran Tradición del Periodismo Regional
Meridiano de NAYARIT
INSTITUTO VERIFICADOR DE MEDIOS
Viernes 22 de Diciembre de 1995

GIRA DE ROZ POR TUXPAN

INF. PAG. 2-B.

Urgente trabajar más para superar la crisis: Echevarría

- Es la única arma para lograr la reactivación económica en 1996
- No bastan las medidas federales para terminar el deprimido año que casi se acaba

INFORMACION PAGINA 2-B.

...IA DE DINERO", LAS CABAÑUELAS: ...CIDEN CAÑEROS Y LA SAGAR

INF. PAG. 3-B.

...% DE INFECTADOS CON SIDA ...AYARIT, SON HOMOSEXUALES

INF. PAG. 8-B.

MAS DINERO Y OBRAS SOCIALES inauguró el gobernador Rigoberto Ochoa Zaragoza, esta vez en Tuxpan. Además, ratificó la disminución de impuestos como el predial para beneficiar a municipios.

POLICIACAS Meridiano de Nayarit
Tepic, Nayarit, Viernes 22 de Diciembre de 1995

ROYAL Prestige
HOY VIERNES Noche De Carnaval
NO COVER

UN MUERTO Y MUCHOS HERIDOS PRENSADOS POR OMNIBUS

Mario Alberto y la casa en que yacía ayer (Fotos: Braulio Franco-Meridiano)

¡DOS MUCHACHOS SUICIDAS!

Uno ahorcado y otro a balazos

demanda del Monte de Piedad

• En diciembre aumentó el desempeño por sobre el empeño * En enero próximo tendrá la sucursal nuevo edificio

POR CESAR RODRIGUEZ

Tepic, Nay.- A causa de la crisis económica que ha vivido el país este año, la sucursal Tepic del Nacional Monte de Piedad ha visto incrementada en un 40 por ciento su demanda de créditos vía empeño de valores, principalmente alhajas, con relación al año pasado.

Así lo dio a conocer Luis García Gómez, gerente de la sucursal, quien además explicó que en esta temporada navideña, al igual que en otros años, el empeño ha bajado sensiblemente, predominando más la recuperación de objetos dejados en prenda.

"Por lo general en todas las sucursales este mes es de puro desempeño, la gente tiene recursos por motivo de los aguinaldos y todos desempeñan, el empeño está muy bajo, de cada personas que retiran sus valores una los empeña", dijo.

Agregó que diariamente, el Monte de Piedad recibe a 500 personas que recogen sus objetos contra 80 que los entregan en prenda por algún préstamo inmediato.

García Gómez señaló que se espera que a partir del 20 de enero próximo, los préstamos que otorga el Monte de Piedad vuelvan a ser requeridos por la ciudadanía a causa de la llamada cuesta de enero.

En otro punto, dio a conocer que para la primera quincena de enero entrante, la sucursal cambiará su ubicación hacia un lugar más amplio y cómodo, pues el inmueble que actualmente ocupa resulta ya insuficiente, por lo que no es posible recibir grandes objetos, como refrigeradores y lavadoras, por la falta de espacio para almacenarlos y con la amplitud del nuevo local esto será posible.

superar la crisis: Echevarría

• Es la única arma para lograr la reactivación económica en 1996 * No bastan las medidas federales para terminar el deprimido año que casi se acaba

Por MANUEL RUEDA

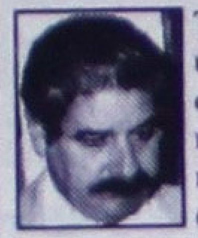

Tepic, Nay.- "La única manera de que hagamos repuntar la economía del país, será que todos incrementemos nuestro esfuerzo para realizar nuestro trabajo", dijo el empresario Antonio Echevarría Domínguez al dar a conocer su punto de vista de cómo podría ser el año de 1996 que está a punto de iniciar.

Dijo al respecto, que 1995 fue un año bastante difícil pero "también debemos ver lo positivo de este año y tomarlo como una enseñanza y experiencia para que nuestras estrategias para 1996, sean las adecuadas y nos permitan salir adelante".

Echevarría Domínguez agregó que esa estrategia en la que deberán estar inmiscuidos todos los sectores de la sociedad nayarita, deberá estar más bien encaminada a la producción, a la productividad, a ser más audaces y sobre todo "a incrementar más nuestro trabajo".

Al hablar sobre la política de las autoridades federales para salir de la crisis y retomar el rumbo, manifestó que "definitivamente las medidas asumidas indican que pueden ser positivas pero, insisto en que si los mexicanos no trabajamos como debe de ser, no tendrán ninguna utilidad".

Echevarría Domínguez, fue reiterativo al señalar de manera categórica que el repunte de la economía nacional, no es otra cosa que el trabajo, dado que "es lo único que produce riqueza y si no lo hacemos todos, no tendremos riqueza ni reactivaremos la economía; las medidas legales están bien y son instrumentos para el desarrollo pero también hay que inducirlo trabajando".

Ratifica Ochoa disminución de impuestos en municipios

Por MANUEL RUEDA

Tuxpan, Nay.- Una erogación cercana al millón y medio de nuevos pesos, fue el costo total de diferentes obras de beneficio social que el gobern·dor del estado Rigoberto Ochoa Zaragoza supervisó e inauguró en tres comunidades del municipio de Tuxpan durante la gira de trabajo realizada este jueves en esa zona del estado.

Las comunidades visitadas fueron Palma Grande, El Tecomate y la cabecera municipal en donde asistió a diferentes colonias en donde ratificó el compromiso de continuar con el trabajo permanente a fin de abatir los problemas de esa región y del estado en general.

Agregó el mandatario, que las obras entregadas son un mensaje de solidaridad y muestra de lo que se puede hacer con la participación de los habitantes de las comunidades en el desarrollo de las obras.

Ochoa Zaragoza, señaló además que con esa participación que en diferentes niveles hacen los pobladores, "nos permitirán en adelante realizar obras más grandes que requieren las comunidades y que son prioritarias como el agua potable, el drenaje y la reparación de caminos".

Aseveró que los apoyos otorgados al campo en los últimos años, "demuestran a quienes dijeron que esta temporada no se sembraría, que habrá una buena producción que impulsará la economía de los campesinos nayaritas".

Finalmente y luego de llamar a los tuxpenses a cerrar filas en torno a su presidente municipal Luis Eduardo Castillo Tirado, a fin de lograr un mayor número de obras, dio a conocer que fue ya firmado el convenio con los 20 alcaldes para reducir algunos impuestos de recaudación como el denominado predial a fin de mejorar la economía de los nayaritas.

DIVERSOS FUNCIONARIOS PUBLICOS acompañaron al gobernador en su gira de trabajo por Tuxpan.

ENMETRALLADOS ROBAN BECAS DE NIÑOS POBRES

**** Despensas, dinero en efectivo y otros documentos iban a ser repartidos a los pobres de Ixtlán del Río.* Se calcula que los cinco delincuentes cargaron con unos 25 mil pesos.***

Por MARCOS BELTRAN

Al menos cinco sujetos lograron un cuantioso botín al robar dinero en efectivo, becas, despensas y otros regalos de navidad para los niños pobres que viven dentro del municipio de Ixtlán del Río.

Fuentes oficiales manifestaron que a eso de las cinco de la mañana de este jueves, a la altura de los límites de Nayarit y Jalisco, fueron interceptados por al menos cinco sujetos, empleados de la Presidencia Municipal de Ixtlán del Río.

Los empleados son: Jorge Humberto González Sánchez, alias "El Polvorín" de 26 años de edad, con domicilio en calle La Paz número 107 en Ixtlán, chofer de una camioneta marca Chevrolet color blanca con café, modelo 1994, propiedad del Presidente Municipal de Ixtlán, José Ramón Parra Ibarra.

Este iba acompañado de Jorge Medina González de 16 años de edad; Juan Manuel Rodríguez Talavera de 15; José Manuel Jiménez Aguilar de 18 y Silvestre González Díaz de 18 años de edad, todos vecinos y originarios de Ixtlán del Río.

Estos se dirigían a varios poblados del sur de Ixtlán a llevar becas, dinero en efectivo, despensas y regalos a los niños pobres de ese municipio principalmente en los poblados de Cacalután, Mezquites, Los Sauces, La Higuerita y El Ahuacate.

Pero a la altura del rancho denominado San Antonio, fue donde los interceptaron cinco sujetos armados con pistolas niqueladas, escopetas y hasta con un AK-47, conocido también como "cuerno de chivo".

Todo fue tan rápido que no lograron ver los rostros de los asaltantes, además de que aún estaba todo obscuro y en esos momentos cayendo una leve llovizna, por lo que los asaltantes huyeron sin ningún contratiempo.

Horas después llegaron a Ixtlán donde denunciaron los hechos a la Policía Municipal y estos a su vez a la Judicial del estado, trasladándose al lugar de los hechos el agente del Ministerio Público quien solicitó la presencia de personal de Servicios Periciales para llevar a cabo una exhaustiva investigación, pero estos no lograron encontrar ni una leve huella de los asaltantes, por lo que no se descarta que pudiera tratarse de algún autorrobo.

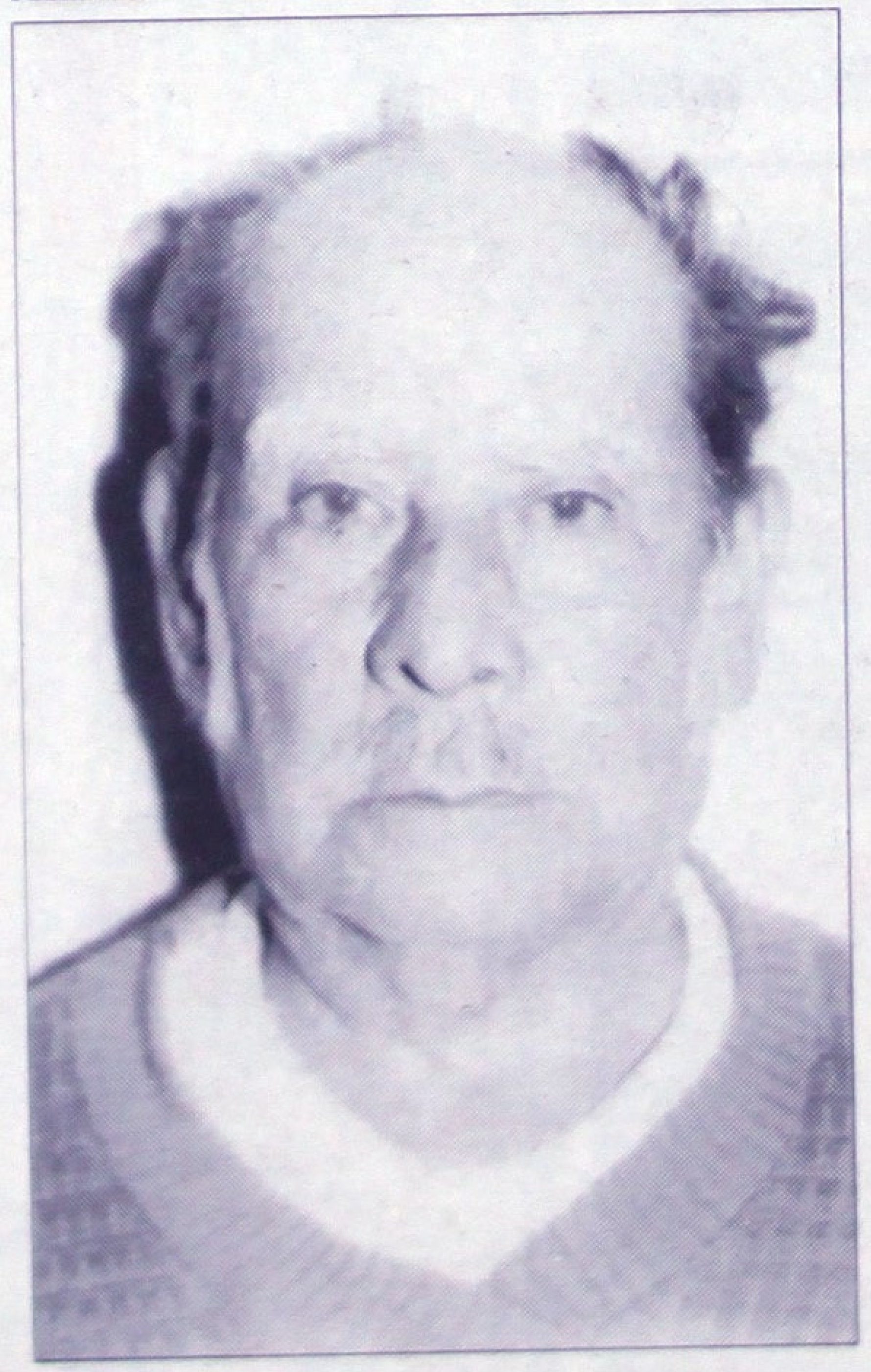

Se ejecutó la orden de aprehensión en contra de Juan Romano López por su presunta responsabilidad del delito de violación en grado de tentativa.

ROCO S.A. de C.V.

Que la Paz, la Armonía y el Amor esten presentes en sus corazones y en sus hogares

GRACIAS POR SU PREFERENCIA

Más barato y mejor calidad

PISOS FINOS Y ECONOMICOS, AZULEJOS, MUEBLES PARA BAÑO, TUBERIAS, TINACOS, CALENTADORES, MATERIAL ELECTRICO ETC.

Distribuidores exclusivos

MAYOREO Y MENUDEO

Servicio a domicilio foráneo
AVE. VICTORIA 213 PTE.
TEL. 16-38-30 12-56-23
Tepic, Nay.

Uno ahorcado y otro a balazos

¡DOS MUCHACHOS SUICIDAS!

** Mario Alberto Rentería fue hallado sin vida en la colonia Mololoa; en tanto, Andrés Correa se pegó un disparo en la cabeza y dudan que sobreviva.*

BRAULIO FRANCO, FRANCISCO PALOMARES Y MARCOS BELTRAN

El joven Mario Alberto Rentería López, de 20 años de edad, fue encontrado sin vida, ahorcado este jueves en un domicilio de la calle Primero de Mayo en la colonia Mololoa.

Las primeras indagaciones indican que el muchacho se suicidó, utilizando para ello un cordón de zapatos color negro atado en su cuello y al mismo tiempo en una viga de madera, en la parte superior del techo de lámina.

Flora Hernández, vecina del occiso que vivía en la finca 85, interior 9-B, descubrió el cuerpo de Rentería a las 14:30 horas y dio aviso a las autoridades.

Posteriormente, policías judiciales y el agente del Ministerio Público Epifanio Sánchez acudieron a dar fe del cadáver que llevaba puesta una camisa blanca y pantalón azul de mezclilla; su nombre completo fue conocido mediante una identificación localizada entre sus ropas.

Junto a una cama destendida, el cuerpo de Rentería fue visto en posición vertical, con los pies entrelazados en el suelo, mientras partes de su rostro presentaban el amoratamiento clásico del ahorcamiento.

Rentería López, dijeron sus vecinos, arribó a la calle Primero de Mayo hace unos dos meses y señalaron desconocer a qué se dedicaba.

Su muerte podría estar ligada a un problema familiar ya que, se explicó en el barrio, su esposa de nombre Claudia abandonó el domicilio hace escasos dos días con sus dos pequeños hijos, y desde entonces desconocen su paradero. Uno de los niños aparentemente estaba enfermo.

Ninguno de sus escasos conocidos dijo haber observado actitud anormal en el suicida, y obviamente no imaginaron lo que ayer encontraron.

A Flora Hernández le pareció extraño no observar durante la mañana al muchacho y, a través de la rejilla de la puerta lo observó sin vida.

OTRO EN ROSA MORADA

Mientras tanto, cerca del mediodía de este jueves fue trasladado a esta ciudad Andrés Correa Llanos, de 18 años de edad, vecino y originario del poblado Las Pilas, municipio de Rosamorada; a las 21:00 horas continuaba con vida pero no le daban esperanzas de que viviera muchas horas.

Fue precisamente en el poblado en mención, dentro de su domicilio donde Andrés se dió un balazo en plena frente con una pistola calibre 22; presenta el orificio de entrada más no el de salida, con expulsión de masa encefálica.

Rápidamente, vecinos del lugar al oir el disparo fueron y le avisaron al señor José Correa Cedano, padre de Andrés, quien ya era trasladado a la clínica del Seguro Social de Tuxpan.

Médicos de ese nosocomio al ver la gravedad de la herida, decidieron que este fuera trasladado a esta ciudad, donde a eso de las cuatro de la tarde ingresó al Hospital General.

El doctor Alberto Velarde, quien fue el que lo atendió a su llegada, manifestó que lo indicado sería que el herido fuera trasladado a la ciudad de Guadalajara, ya que clínicamente está muerto, y es que no presenta reflejos y sólo respira.

Por su parte, el padre de Andrés indicó que desde hace algunos años su hijo sufría de problemas nerviosos e incluso había estado internado en el CECA. Actualmente le ayudaba en las labores de limpieza en el Centro de Salud de Las Pilas.

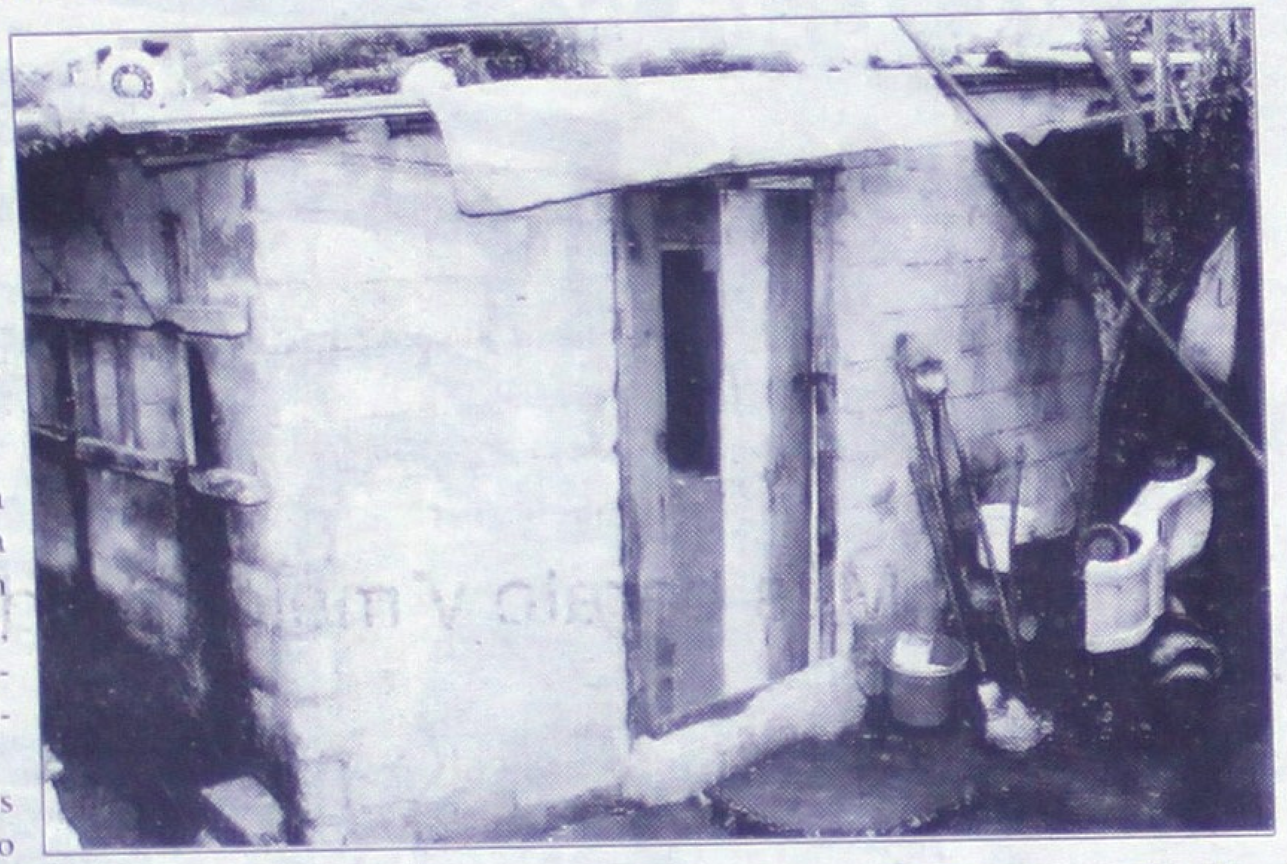

El joven Mario Alberto Rentería López, de 20 años de edad, fue encontrado sin vida, ahorcado este jueves en un domicilio de la calle Primero de Mayo en la colonia Mololoa. Las primeras indagaciones indican que el muchacho se suicidó, utilizando para ello un cordón de zapatos color negro atado en su cuello y al mismo tiempo en una viga de madera, en la parte superior del techo de lámina.

SEIN, S.A. DE C.V.
SEGURIDAD PRIVADA
CONVOCA

A TODO EL PERSONAL MASCULINO INTERESADO EN PERTENECER AL CUERPO DE SEGURIDAD PRIVADA PARA LA PRESTACION DEL SERVICIO DE PROTECCION Y VIGILANCIA, Y QUE REUNA LOS SIGUIENTES:

REQUISITOS:
- SER MEXICANO POR NACIMIENTO.
- EDAD: 18 a 35 AÑOS.
- ESTATURA: 1.65 MTS. MINIMO.
- CARTILLA DEL SERVICIO MILITAR NACIONAL.
- CONSTANCIA DE NO ANTECEDENTES PENALES.
- NIVEL MINIMO DE ESTUDIOS: SECUNDARIA.
- DOS CARTAS DE RECOMENDACION.
- GOZAR DE BUENA SALUD FISICA Y MENTAL.
- EXAMEN DE SANGRE.

FAVOR DE PRESENTARSE CON DOCUMENTACION COMPLETA EN:

CALZADA DEL EJERCITO NACIONAL Nº 140, COLONIA ELECTRISISTAS CASI ESQUINA PROLONGACION QUERETARO, TEPIC NAYARIT.

Más que de agua, estas lluvias son de dinero

*** Asegura Mario Páez que con tres días de precipitación se salvarán cerca de 17 mil hectáreas de granos * Descartó que puedan afectar a plantaciones como el tabaco**

Por MANUEL RUEDA

Tepic, Nay.- Según el delegado estatal de la Secretaría de Agricultura, Ganadería y Desarrollo Rural (SAGADR) Mario Páez Romero, las lluvias iniciadas el pasado miércoles y que se presume continuarán hasta este viernes, "representan una lluvia no de agua sino de dinero para el campo".

Indicó que de acuerdo al pronóstico del sistema meteorológico de la misma dependencia, informó que las precipitaciones pluviales continuarán aún por 24 horas más que representa un tiempo suficiente para que el problema de los campos plantados se minimice al máximo.

Agregó que cerca de 17 mil hectáreas sobre todo de frijol, tenían problemas por la falta de humedad y se encontraban en riesgo de ser perdida pero, "con estas ligeras lluvias dejará de ser un riesgo latente para convertirse en una gran posibilidad de una muy buena cosecha".

Páez Romero, explicó que el propio estrés que afecta la planta por la falta de humedad, hace que los vegetales pongan en marcha mecanismos biológicos de defensa de las especies que obligarán genéticamente al sentir nuevamente la humedad a una mayor floración lo que representa un incremento en la posible producción.

El delegado de SAGADR, descartó la posibilidad de que otros productos como el tabaco, se puedan ver afectados por este temporal y al respecto indicó que "las actuales temperaturas no son como para afectar a ningún cultivo y los planteros de la solanácea a estas fechas ya están debidamente protegidos".

Finalmente, Páez Romero reiteró que el beneficio de estas lluvias es palpable y agregó: "como ya les dije, creo que no nos está cayendo agua sino mucho dinero para el campo nayarita".

MARIO PAEZ ROMERO, delegado de SAGAR: coincidió con los cañeros en que las cabañuelas con "lluvia de dinero".

Gracias a las cabañuelas

Mejoran expectativas de producción para cañeros

* Su estimado de cosecha se elevó de 525 a 550 mil toneladas * "Una lluvia ahorita, es lluvia de dinero", dijo José García

POR PATRICIA RAMIREZ

Tepic, Nay.- Los cañeros están de plácemes, pues las cabañuelas de ayer jueves permitieron que muchos sembradíos a los que ya les habían perdido la fe en cuanto a su pronta maduración, obtuvieran buenos niveles de humedad y por tanto, la producción estimada se elevará considerablemente.

José García Quezada, presidente del Comité de Producción Cañera del ingenio El Molino, dijo que inicialmente habían pensado que la cosecha sería de 525 mil toneladas debido a la total ausencia de cabañuelas; sin embargo, desde ayer, el estimado se elevó a 550 mil toneladas cuando menos. La cantidad es similar a la del ciclo pasado, sólo que ahora, recordó, con un aumento al precio del 36.18 por ciento, es decir, les pagarán aproximadamente 160 nuevos pesos por tonelada a los más de mil 100 cañeros que contratan su producción con El Molino.

Igualmente, los productores están aún más de plácemes con las cabañuelas, pues la humedad propiciará que se conserven --o se incrementen en el mejor de los casos-- los rendimientos de sacarosa por tonelada de caña; en la zafra anterior se obtuvieron 110 kilos de azúcar por cada mil kilos de la gramínea.

"Sí, una lluvia ahorita, es lluvia de pesos", comparó García Quezada, pues además, dijo, se elevan las posibilidades de que a los jornaleros y fletadores, principalmente, se les incrementen más los sueldos, aunque el 36.18% ya lo tienen garantizado. Esperan contratar a 600 cortadores con un sueldo de 6.50 pesos por tonelada cortada, y 8 pesos por las cañas diferidas.

FIESTA TEPIC
HOTEL RT. * * * * *

¡ FELIZ AÑO NUEVO 1996 !

¡ Lo invitamos a despedir el año viejo y recibir el año nuevo a carcajadas !

Disfrutando el espectacular show de

MEMO RIOS
APLAUSOS

y nuestro exquisito menú:

* Crema de Queso
* Filete Cordon Bleu
* Tronco Navideño
* 12 Uvas

Precio: N$ 100.00 + I.V.A. por persona

Incluyendo:

Cena, Baile, Show y Servicio

Reserve con tiempo al tel. 11-50-00

DEL PUERQUITO Y DE LA GALLINITA..."

-POR MARIO COZ-

El güero Sanabia denunció en Tecomate, municipio de Tuxpan que los agentes de tránsito se quedan con la venta "del puerquito, de la gallinita", al ponerse duros en los cobros. Al respecto, Rigoberto Ochoa no se anduvo con medias tintas y criticó que esos elementos "todo lo que quieren es morder". Esta franqueza inesperada arrancó risas. Luego Rigo se comprometió a que "no los volverán a molestar". Y como ahí andaban las "cobras", agentes al servicio del gober, el público los señalaba con la mano y en fuerte murmullo. Las cobras sudaron frío. De pronto se sentían como malditones a punto de ser linchados o al borde del patíbulo. Sin embargo, Rigo entró al quite y, mirando a uno de los tránsitos que era señalado, aclaró: "este es de los míos". Lo que de inmediato hizo respirar aliviados a los dos servidores públicos en predicamentos. Nunca se les había visto tan mortificados.

La gira por el municipio de Tuxpan inició en Coamiles, con un desayuno en casa de José Sanabia Cruz. (Lo que fue tomado por algunos como "precampaña del güero"). El día era frío y lluvioso. La costa extrañamente estaba falta de calor. Abundaban los charcos. A la diestra del Señor, es decir, de Rigo, estaba Sanabia, y al otro flanco se veía al alcalde Luis Eduardo Castillo. En las demás mesas, con la rancherada, se acomodó el de Rosamorada, Alejandro Tapia, un colado que decía: "a mí no me invitaron pero tampoco me dijeron que no viniera".

El recorrido siguió por Colonia Eminiliano Zapata, donde supervisó introducción del drenaje, y en el Barrio del Beis, inauguró un centro productivo de servicios integrales, de mujeres en Solidaridad (por cierto que ellas, convertidas en peones y maistros construyeron el edificio). Curiosamente esta tienda está juntito a un depósito de cerveza, y al guacho Zúñiga se le iban las niñas de los ojos, puesto que andaba sufriendo los desmanes gargantiles del festejo de su cumpleaños; sucedido en la noche, apenas hacía unas horas. Molestias que se volvían más taladrosas con la tormentosa voz del Nelico que no paró en toda la gira de andar convocando al pueblo a sumarse a los actos: "dejen el trapeador, dejen la cocina, el trapeador y la cocina no se van a ir, vénganse". Crudos, y encima el Nelico. La ruina. Por ahí se veía también el famoso Valente, aquel que anunciaba en la zona roja: "cuando las luces se apagan y la pista se ilumina..." Estaba con una pierna menos y en muletas, por quién sabe qué azares del destino.

En el barrio La Zahurda el gober entregó escrituras de Iprovinay, y en la esquina de Progreso e Hidalgo dio el banderazo para la pavimentación. Luego recorrió la plaza principal de Tuxpan, adoquinada, y luego en Palma Grande inauguró una delegación de policía (aquí los cuicos, típicamente uniformados de azul marino, sostuvieron coquetamente el listón, con una gracia que pondría verde de envidia a Miss Maja Claudia Hernández), y también puso en marcha una panadería de mujeres en Solidaridad. (Aquí pueblerinos y visitantes le entraron con fe a los cortadillos, dándole el visto a la chamba de las tahoneras, con más pericia que un panista).

Por último en Tecomate inauguró un templo y escuchó religiosamente a un guitarrero seminarista, de ojito bichi, que cantaba: "María, reina, virgen santa y pura, madre de Jesús, todos te adoramos con el corazón, fuiste en el mundo la que más sufriste, al ver a tu hijo morir en la cruz..." Y Ney M. González parecía en verdad decidido a convertirse en hombre de bien. De ahí Rigo fue a ver la cancha de futbol que fue emparejada por la máquina, probó a tirar a la portería, con el diputado Pelado de guardameta. Estuvo a punto de anotar, pero en el último momento el Pelado pegó un salto de chango y atrapó la bola. De inmediato se escucharon voces de que era un político sin futuro, que sus días estaban contados. Y otros repetían sin poderlo creer: "¡se la paró al gobernador!".

Vino luego la puesta del primer ladrillo (pegado simbólicamente en otro lado, pues donde se construirá la casa del comisariado había un charco) y ahí cerquita hubo enseguida una reunión de trabajo, y la comida a base de birria.

El alcalde arrancó comentarios en contra por el intenso acarreo de gente que realizó, cuando en el rancho apenas hay 40 habitantes. Algunos lo llamaron "político a la antigua". Un orador del lugar agradeció que "Rigo nos ha traído el agua", (cosa que recordaba la frase predilecta del responsable de Conagua, Nava Salcedo: "usted nomás dígame dónde y a qué horas quiere que llueva"). A no dudar las benéficas cabañuelas que estaban salvando el frijol eran un beneficio más de Rigo. "Gracias Rigo por traernos el agua", decía el campirano de sombrero húmedo.

El gober finalizó su discurso con una especie de plegaria política: "que se acaben los lodazales y los llantos". (Y el Peludo, un poco trastornado como siempre, masculló un ferviente "amén").

VENTA NOCTURNA

Sábado 23 de Diciembre

En esta Navidad deje su auto usado y llevese un auto nuevo, En Alica chrysler tenemos lo que usted necesita. Empiece el año Nuevo con un Auto Nuevo.

De 5:00 pm a 11:00 pm

Alica Automotriz S.A. de C.V.

Insurgentes Nº 779 pte. Tel/Fax 12-77-66 Tepic, Nayarit

Alica CHRYSLER

RECUPERAN TRAILER CON TONELADAS DE CAMARON

**** Fue el pasado jueves cuando un grupo armado interceptó el trailer cargado con el crustáceo que iba a ser enviado a Estados Unidos.* Lo localizaron en el estado de Jalisco, y la Procuraduría General de Justicia confirmó la información pero no reveló detalles.***

Ayer fue confirmada la noticia respecto a que en el estado de Jalisco fueron capturados por lo menos cinco sujetos que el pasado jueves robaron, en Tierras Generosas, Tecuala, un trailer repleto de camarón de exportación.

Según informó oportunamente Meridiano, la madrugada del pasado jueves salió de una granja camaronícola de San Blas, un trailer cargado con 17 toneladas de camarón exclusivamente de exportación y cuyo valor podría alcanzar los dos millones de nuevos pesos.

A su salida, el vehículo era custodiado por otro, pero al llegar al crucero con la carretera internacional terminó la custodia, siguiendo su camino rumbo a Mazatlán donde eran esperados por otros agentes vigilantes.

Sin embargo, a la altura del poblado de Tierras Generosas, el trailero fue interceptado por una camioneta tipo Bronco color negro de donde bajaron cinco sujetos armados, quienes se apoderaron de la unidad mientras que al chofer y su ayudante los amordazaron y ataron, dejándolos abandonados entre el monte.

Ante esto, la Judicial del estado implementó un dispositivo de seguridad y culminó con la localización del camión de carga con todo y las 17 toneladas del crustáceo, así como con los ocupantes y al resto de la banda.

El precio del este cargamento de camarón es de aproximadamente un dos millones de pesos ya que se trata de puro camarón de exportación.

Cabe mencionar que la Procuraduría General de Justicia negó toda información al respecto, sin saberse hasta el momento las causas, aunque sí confirmó el resultado de la investigación.

Asimismo, medios informativos de Guadalajara citaron que la Procuraduría de Jalisco tampoco les proporcionó información sobre el caso, pero aceptaron que hubo versiones sobre el operativo de recuperación del trailer.

Lo acababan de dar de alta

FALLECE ANCIANO AL CAER EN SU CASA

**** Perdió el equilibrio y cayó de cabeza, en Compostela.***

Un anciano falleció anoche al caer en el interior de su casa después que perdiera el equilibrio al estar acomodando unos objetos; se golpeó la cabeza y su muerte fue casi instantánea.

Siendo aproximadamente las 19:00 horas de este jueves falleció el señor Cresenciano Cruz Frías, de 78 años de edad, vecino y originario de Compostela, con domicilio en calle Asia número 20 en la colonia Nueva Esperanza.

Este presentó traumatismo craneo-encefálico, así como golpes contusos y escoriaciones en casi todo el cuerpo.

Vecinos del lugar manifestaron que horas antes, Cresenciano había salido de la clínica del Seguro Social donde fue atendido por enfermedades propias de su edad.

Lo vieron estar acomodando unos artículos en el patio de su finca, mismas que aparecían destrozadas por la lluvia que cayó este jueves.

Todo hace suponer que perdió el equilibrio provocando la caída; fue trasladado a la clínica del Seguro Social de Compostela donde a los pocos minutos falleció.

Hasta el lugar de los hechos se trasladaron elementos de Seguridad Pública de Compostela quienes iniciaron las investigaciones sobre el accidente, así como también el agente del Ministerio Público correspondiente quien tomó conocimiento de los hechos. El cuerpo sin vida lo identificó Prisciliano Cruz Briseño, su hijo.

GRAN VENTA NOCTURNA

DE 7 A 10 DE LA NOCHE

Navi de Llano

EN TODA LA TIENDA

PREGUNTE POR LAS OFERTAS ESPECIALES

25%

DE DESCUENTO SOLO HOY

CAMARA PENTAX K-1000 N$4,368 PRECIO DE LLANO N$3,494

CALCULADORA BASICA HC-107 N$117 PRECIO DE LLANO N$94

SUPER NINTENDO CONTROL SET N$1,766 PRECIO DE LLANO N$1,299

TV ZENITH SMS 2049 N$2,907 PRECIO DE LLANO N$2,099

EQUIPO MODULAR ZENITH ZA-15 N$1,667 PRECIO DE LLANO N$1,335

LICUADORA 1 VEL. METALICA OSTER 932-05 N$334 PRECIO DE LLANO N$249

de Llano Te da Más

PUEBLA 65 NTE. ENTRE MORELOS Y ZAPATA

AV. MEXICO 17 NTE. TEL. 12-59-22

CHACHALA

Por Cuchi Cuchi

La **neta**, mis estimados y revolucionarios **valedores**, es que, el frío ya comenzó en serio y sin broma alguna. Las **cabañuelas**, por ejemplo, le dan un poco de sabor latino y... a uno y eso aquí entre **nos**, le dan ganas de buscar un lugar un poco más **acogedor**, pues aquí, en caliente y de repente se **truena** contra todo, y no sabemos si sea a consecuencia del frío, de la lluvia, de la falta de **dinero** o de que la **neurósis** se ha apoderado de los cerebros más tranquilos. No sabemos las causas.

El **jitomate** allá en la costa, ahora sí que se nos echó a perder, aunque lo que se va a dar una soberana levantada es el **frijol** y la **caña** de azucar. No hay mal que por bien no venga, pues.

En esta época **decembrina**, los matrimonios también se van al **carajo**, recordando a **La Tariácuri** con el detalle de **«diciembre me gusto... ¡pa' que te vayas! No quiero comenzar el Año Nuevo...»**, pero... todo puede responder al frío, a la lluvia y a la crisis. Tendremos que **virigüarlo** antes de que sea demasiado tarde.

*****

Pa' uno que a veces **agarra monte** en aviones de diversos calibres, el saber lo que ocurrió en días pasados en territorio **colombiano**, donde un avión de **AMERICAN AIRLINES** se estrelló contra un **cerro**, llama fuertemente la atención de propios y extraños, y es que la **grabación** que se escuchó se... ahora sí que, pero, mejor léanla **todos ustedes**. Héla aquí:

* **Inicio el descenso. Estoy a nueve mil pies de altura. Feiz navidad**.

No hubo más. Lo anterior, mis estimados y revolucionarios **valedores**, es lo que dijo el **piloto** del Boing 757 accidentado el pasado miércoles, a unos **200** kilómetros de la capital **colombiana**, como hablar de Tepic y Puerto Vallarta. A una distancia similar, pues. La palabras quedaron en una cinta **megnetofónica**. En la ciudad de **Cali**, concretamente la torre de control, autorizó el descenso a las 21:41 horas del miércoles, pues las condiciones **climáticas** eran **favorables**. Pero la aeronave llevaba **156** pasajeros y ocho de **tripulación**, el cual se estrelló contra el cerro y explotó. Nueve personas se dice **sobrevivieron**.

Sin embargo, las autoridades han revelado que puede haber más de 20 personas con vidas, el resto, alrededor de **100**, perecieron. De **once** periódicos del **Distrito Federal**, solamente **cinco** dieron la trágica noticia en sus primeras planas ayer.

EL DIA: Mueren 153 en avionazo. Versión de un bombazo.
EL FINANCIERO:
EL HERALDO: se estrelló en Colombia un avión estadunidense con 159 personas.
EL NACIONAL:
EL SOL DE MEXICO:
EL UNIVERSAL:
EXCELSIOR: Cayó un avión en Colombia; 153 muertos.
LA JORNADA
LA PRENSA: Avionazo. Con 153 personas a bordo se estrelló un jet en Colombia.
REFORMA: Estalla un avión en el aire. Empiezan labores de rescate; a bordo iban 153 pasajeros.
UNOMASUNO:

Lamentable **navidad** en **Colombia**. Los muertos son muchísimos, pero más nos impacta el hecho de que en **Américan Airlines** se haya dado esta tragedia, pues se considera que es una de las líneas más seguras del mundo. En el terreno de los hechos, ya observamos que no. ¿De qué sirven las **recomendaciones** por parte de las **azafatas** que en pleno **vuelo** te dicen lo de las **mascarillas** y las **salidas de emergencia**? ¡Uff!

*****

Con el pago de **100 mil nuevos pesos**, el costarricense actor **Andrés García García**, fue liberado ayer del penal de **Barrientos** ubicado en **Tlalnepantla**, estado de México.

Así de fácil, el **protagonista** de **«con toda el arma»**, **tacarí, tacarí, tacarí, tacarí**, Andrés García, quien ya en los hechos tiene la teleserie **«con toda el alma»**, nomás se **aventó** no más de **cinco** horas preso. ¿Que tal?

... milímitros, con **balas expansivas**, y aún así la libró... del arma. ¡Qué bárbaros! Que nos digan cómo hacerle pa' uno también cargarla en caso de cualquier bronca, ¿que no? ¡**os mira**!

*****

Y aunque no pudimos estar presentes antenoche en la **posada** de la Procuraduría General de Justicia, donde estuvo el titular Juan Ramón Sánchez Leal, así como Sigfrido de la Torre Miramontes, Secretario General de Gobierno, pues el **acaponetense** Jorge Chavez se hizo **bolas** con las invitacio- ... honor.

*****

Saludos al presidente municipal tepicense **Raúl Mejía González**; asimismo al delegado dl ISSSTE, Bernardo Rodríguez Naya y a Enrique Hernández Quintero. Nosotros, que estaremos trabajando esta **Navidad** y parte del **Año Nuevo**, estaremos aquí frente a la computadora, tecleándole con entusiasmo y, obviamente que les deseamos lo mejor de lo mejor. ¡**Cháachala**!

El Restaurant Capistrano del Hotel Fray Junipero Serra

Pone a sus órdenes sus nuevas instalaciones en la planta baja

Cubierto del día
N$32.00
IVA INCLUIDO

Todos los días incluye barra de ensaladas

Lerdo 23 Pte., Tel. 225-...

... embargos masivos contra acreditados

• Se sigue proceso judicial sólo contra quienes no firmaron la carta de intención
• Hasta abril del 96 contará podrá el fondo otorgar nuevos créditos

POR CESAR RODRIGUEZ

Tepic, Nay.- Gracias a los programas de apoyo y facilidades para la reestructuración de adeudos con las instituciones creditícias, más del 75 por ciento de los acreditados a este fondo han renegociado su cartera, por lo que después del primer trimestre de 1996 se estará en condiciones de ofrecer créditos frescos a microempresas por más de 2 millones de nuevos pesos.

Así lo dio a conocer Carlos Escalona Salido, gerente general del Fondo de Financiamiento de Empresas en Solidaridad (FFES), quien agregó los nuevos créditos se otorgarán conforme se vaya saneando el fondo, hasta llegar al momento en que sus porcentajes de reestructuración le permitan volver a generar más créditos.

En otro punto, Escalona Salido negó que se estén realizando embargos en forma masiva y sin respetar la tregua judicial del ADE, "los procesos judiciales que se siguen son contra aquellos ... su carta de intención, pero no ... a este beneficio", dijo.

Puntualizó que de los 450 acreditados del FFES con cartera vencida, un promedio de 300 firmaron su carta compromiso y contra el resto se ha continuado el proceso que se suspendió con la primer etapa de Acuerdo de Apoyo Inmediato a Deudores de la Banca (ADE).

CARLOS ESCALONA SALIDO, gerente del Fondo de Financiamiento para Empresas de Solidaridad.

En la capital del estado

Se invirtieron este año, 45 mdnp en obra pública

• La intención se superar la cantidad en 50% para el 96: Mejía

POR LOURDES VAZQUEZ

Tepic, Nay.- La inversión en obra pública que el Ayuntamiento capitalino realizó en el transcurso de 1995 fue de aproximadamente 45 millones de nuevos pesos, cantidad que en 1996 será superada en un 50 por ciento para reforzar la rehabilitación de servicios.

"Para 1996 los programas de vialidad, obra pública y el sistema de agua potable y alcantarillado, serán reforzados con mayores inversiones para terminar con los rezagos que existen aún en la zona rural y urbana de la ciudad", anunció el presidente municipal de Tepic, Raúl Mejía González.

Lo anterior, refirió el edil, se dio a conocer en la reunión de trabajo sostenido con funcionarios de su administración, en la cual se habló de los avances registrados en el Programa Anual de Trabajo.

En entrevista, Mejía González señaló que de acuerdo a reportes de la Dirección de Planeación y Desarrollo Municipal,

se ha cumplido normativamente con los expendientes de ejecución de obras conforme a lo que establece el financiamiento otorgado por el Banco de Obras (BANOBRAS):

"Las demandas ciudadanas que se han canalizado a los expedientes técnicos han tenido la respuesta debida del Ayuntamiento", dijo.

HOTEL SAN JORGE
Su hogar en Tepic

VIVA LA TRADICIONAL HOSPITALIDAD DE EL

HOTEL SAN JORGE

En el corazón de la Ciudad y con la mejor ubicación, cerca de los centros financieros.
Y le ofrece:

* Tarifas accesibles en todas sus
* 80 Habitaciones bellamente decoradas con todos los servicios.
* Amplio Estacionamiento privado
* Agencia de Viajes
* Salón para eventos
* Elegante Restaurante Bar

La troje
RESTAURANTE Y BAR
Deliciosa cocina Nacional e Internacional

¡ VISITENOS !

Reservaciones

Teléfonos (91-32) 12-13-24 12-12-60 12-05-63 12-13-55 12-17-09 12-17-95 (Fax)

Puebla No. 211 Norte, C.P. 63000 Tepic, Nayarit

Puentes nayaritas también requieren rehabilitación

• Los deterioros, se deben a que todas esas estructuras tienen más de 5 años sin mantenimiento, dijo Sarmiento Alvarez

Por MANUEL RUEDA

Tepic, Nay.- Luego del anuncio que hiciera la Universidad Nacional Autónoma de México (UNAM) en el sentido de que cerca de 200 puentes carreteros en el país se encuentran en condiciones poco favorables, la Secretaría de Comunicaciones y Transportes (SCT) en Nayarit reconoce que algunos de ellos se encuentran en la entidad.

Cuestionado al respecto, Rafael Sarmiento Alvarez director del Centro SCT en el estado, manifestó que "es cierto que a nivel nacional y desde luego que Nayarit no está exento de esto, existen puentes que debemos tener en estricta vigilancia y eso estamos haciendo con personal a nuestro cargo".

Indicó en tal sentido que "la cuestión, es que debemos tomar en cuenta la edad de las estructuras ya que hay algunos que tienen más de 50 años por lo que obviamente, estamos atentos a cualquier posible colapso".

Indicó que en Nayarit, las estructuras que están en constante observación, son los puentes sobre el río Santiago; el San Pedro; Compostela que está en rehabilitación y el Acaponeta que recientemente fue también ya reconstruido.

Sarmiento Alvarez, manifestó que dentro de los programas contemplados por la dependencia a su cargo, tiene contemplada "más que una rehabilitación, una conservación para evitar precisamente que se presente alguna falla estructural". Posteriormente, agregó que dentro del que llamó importante presupuesto para 1996, "tenemos contempladas las rehabilitaciones y conservación de los puentes Santiago, San Pedro y la terminación del mantenimiento del Compostela con una inversión de cerca de 15 millones de nuevos pesos para la rehabilitación de la superficie de rodamiento e incrementar con tensores la capacidad de carga", concluyó.

Casi mil 200 campesinos firmaron carta de intención con Banrural

• Representan el 26.4% de las cartas firmadas en la región pacífico norte que incluye a Sinaloa y Baja California Sur

POR PATRICIA RAMIREZ •

Tepic, Nay.- Manuel Cárdenas Fonseca, gerente general del Banco de Crédito Rural (Banrural) de la zona Pacífico Norte en que se circunscribe Nayarit, dijo que a la fecha, un total de 10 mil 25 productores de la región, han sido beneficiados con el Acuerdo de Apoyo Inmediato a Deudores de la Banca (ADE).

En cuanto a quienes han firmado sus cartas de intención, Cárdenas Fonseca informó que suman 4 mil 384, de los cuales, 68.7% (3,013) pertenecen al estado de Sinaloa; 26.4% (1,158) a Nayarit, y 4.9 (213) a Baja California Sur.

"Los adeudos de esta clientela están siendo objeto de análisis para determinar su reestructuración, conforme a los criterios establecidos.

Por lo que se refiere a la aplicación del Programa de Estímulos a la clientele que cubre oportunamente sus obligaciones de pago, Manuel Cárdenas reportó un reembolso de 6.2 millones de nuevos pesos en reconocimiento a 12 mil 796 productores de la región.

Señaló además que el avance en el programa de abatimiento de cartera vencida, al mes de noviembre de este año asciende 134.1 millones de recuperaciones, que significan un 52% de abatimiento; de este monto, la participación de Sinaloa alcanza 74.2%; de Nayarit 13.7%; y de Baja California Sur, 12.1%.

Finalmente, informó que la operación del crédito ejercido asciende a 674.2 millones de nuevos pesos, equivalentes al 81% del programa anual 95 y cuya distribución fue como sigue: 78.9% a avíos; 2.4% a refaccionarios; y 18.7% a otros tipos de financiamientos.

Esta Navidad
Cocinamos para sus fiestas

Chics en Casa
Elija y Pida

PAVO
Relleno
N$ 300.00
Pza.

POLLO
Relleno
N$ 40.00
Pza.

Además les ofrecemos:
- Frijoles puercos
- Ensalada
- Sopa fria

Pregunte a nuestro Gerente de Tienda sobre estos platillos para Navidad, especiales para llevar a casa.

chics RESTAURANTES

CHICS PLAZA ALICA
Insurgentes 1210 esq. Av. Universidad
Tel. 14-28-10

UNIVERSIDAD DEL ALICA
Incorporada a la SEP y a la SEC del Estado

PREPARATORIA
Escolarizada y Abierta en tan sólo año y medio.

LICENCIATURAS
En sólo cuatro años
Se cursa en Sistema Escolarizado y Semi- Escolarizado.

- LIC. EN CIENCIAS DE LA COMUNICACION
- LIC. EN ADMINISTRACION DE EMPRESAS
- LIC. EN ADMINISTRACION PUBLICA
- LIC. EN DERECHO
- LIC. EN CONTADURIA PUBLICA Y AUDITOR
- LIC. EN EDUCACION FISICA Y CIENCIAS DEL DEPORTE

POSTGRADO EN DERECHO:
✱ PENAL ✱ FISCAL ✱ CIVIL ✱ MERCANTIL ✱ AMPARO

PARA SU COMODIDAD CAMPUS UNIVERSITARIO EN:
Tepic, Bucerías, Acaponeta, Ixtlán del Río, Santiago Ixcuintla, Ruiz

¡Somos la mejor opción Universitaria en Nayarit!
¡COBRAMOS LAS MISMAS CUOTAS DE 1994!

EXCELENCIA Y PRESTIGIO

INFORMES EN LOS TELEFONOS: 91(321) 4-03-07, 4-04-62
FAX: 91(321) 2-15-44 O ACUDE A NUESTRAS NUEVAS INSTALACIONES EN DESORE NO. 101 COL. NUEVA ALEMANIA (JUNTO A CAFE COMBATE).

IXTLAN DEL RIO

VOLCADURA EN CRUCERO DE AHUACATLAN

Siendo aproximadamente las tres de la mañana de este miércoles, fue encontrado volcado un vehículo marca Volkswagen, tipo Caribe, color verde con blanco, modelo 1990, al servicio del sitio número 5, con placas de circulación 811-MDA, el cual era conducido por Oscar Agrás Becerra.

Investigaciones realizadas hasta el momento por agentes policiacos indagaron que Oscar estuvo embriagándose con "las cariñosas" en la cantina denominada "Rosy", ubicada a dos kilómetros del crucero de Ahuacatlán.

Al salir del lugar, lo hizo a exceso de velocidad y no recorrió mucha distancia cuando se volcó sobre la cinta asfáltica.

A la llegada de la Policía Federal de Caminos, encontraron huellas de sangre en el asiento de la unidad, por lo que se trasladaron a la Cruz Roja de Ixtlán y les notificaron que no había ingresado ningún lesionado por accidente automovilístico.

Cuando tomó conocimiento el agente del Ministerio Público, se localizó al lesionado en la clínica del Seguro Social, había resultado con una herida cortante y profunda en el brazo derecho.

Familiares del herido pretendían ocultar los hechos a las autoridades, pero no fue por mucho tiempo.

ROBARON MERCANCIAS EN ABARROTES "BONY"

El señor Rodolfo González Ortiz de 38 años de edad, se presentó a la Policía Municipal de Ixtlán del Río a denunciar el robo que había sufrido dentro de su negocio denominado Abarrotes "Bony", ubicado por la avenida Hidalgo número 685 poniente.

A la llegada de los agentes policiacos descubrieron un boquete de algunos dos metros de diametro sobre la pared trasera del local y que fue por ahí por donde se introdujeron.

En cartones grandes los llenaron de comestible como lo es galletas, pastas, refrescos, jabónes, etcétera, siendo un total de aproximadamente cinco mil pesos.

Algunos vecinos manifestaron que vieron a cinco sujetos actuar de manera sospechosa durante la madrugada de este jueves, pero nunca se imaginaron que estaban efectuando un robo a la tienda de don Rodolfo.

Vació la casa de su vecino

** Horas antes el agraviado le regaló dinero para que comprara cerveza y así le pagó; elementos de Seguridad Pública lograron detenerlo en colonia Lázaro Cárdenas.*

Por MARCOS BELTRAN

Elementos de Seguridad Pública Municipal lograron detener a un sujeto y a un supuesto cómplice, por haber robado a su propio vecino en la colonia Lázaro Cárdenas.

Juan Manuel Torres Meza de 31 años de edad, con domicilio en la calle Guadalupe Victoria número 22 de la colonia Lázaro Cárdenas, desde temprana hora empezó a embriagarse, pero apenas alcanzó para comprar algunas cuantas cervezas.

A eso de las once de la mañana, vio que su vecino Jesús Estrella Candelario, que vive al lado, salía junto con su familia, por lo que aprovechó para decirle que si le prestaba una feria para comprar unas cervezas. Lo único que le dio fue diez pesos y se fue a un poblado cercano a esta ciudad.

Al paso de las horas, Juan Manuel no sólo tomó cerveza, sino también varias pastillas psicotrópicas, por lo que en pocos minutos perdió la conciencia y fue cuando se le hizo fácil brincar la barda que da a la casa de su vecino Jesús y después abrió con lujo de violencia la puerta trasera.

Una vez adentro comenzó a sustraer diversos aparatos entre ellos un horno de micro-ondas marca Samsung, un juquete a control remoto, una televisión blanco y negro marca Zonda, dos máquinas de escribir manuales, dos bafles marca General Elécric. Todos estos objetos los escondió debajo de su cama, pero nunca se fijó que otro vecino no perdió detalle de lo ocurrido y fue el que llamó a la Policía Municipal.

Precisamente cuando arribaban los municipales, iba llegando a la casa de Juan Manuel, su amigo Alberto Lozano Ruiz de 29 años de edad, llevaba una guitarra ya que iba a cantar algunas canciones en la casa de Juan Manuel.

Cuando llegaron los agentes también a él se lo llevaron detenido ya que cuando los objetos robados eras trasladados a la corporación policiaca, Alberto dijo que eran de su propiedad, pero al no acreditar tal cosa, tuvieron que llevárselo.

Una vez dentro de las celdas, Juan Manuel manifestó en exclusiva para Meridiano que estaba borracho y que se le hizo fácil meterse a la casa de su vecino para robarle algunas cosas, pero ni modo, ya lo habían descubierto y no había manera de negarlo.

Lo que si recalcó fue que Alberto no tenía nada que ver en este asunto, que la llegada a su casa fue circunstancial.

Por su parte el agraviado manifestó que en la mañana le había regalado diez pesos para que comprara cerveza y le pagó mal.

Cabe destacar que Juan Manuel tuvo su primer ingreso a la penal desde la edad de los 16 años y ha estado por lo menos en cuatro ocasiones, por lo que han sido como diez años los que se ha mantenido dentro del penal, todos los procesos que se le han llevado a cabo han sido por el mismo delito: el robo. Al igual que dos hermanos que se encuentran en el reclusorio, otro se mantiene dentro del penal federal de Las Islas Marías; toda una familia de delincuentes.

Juan Martín Torres Meza (de chamarra) y Alberto Lozano Ruíz, presuntos responsables de haber robado a su propio vecino en la colonia Lázaro Cárdenas. (Fotos: Beltrán-Meridiano).

T•E•P•I•C

PROGRAMACION PARA EL DIA DE HOY VIERNES 22 DE DICIEMBRE

07:00 NOTICIERO "AL TANTO"
07:15 PRIMER IMPACTO Periodístico
08:00 UN NUEVO AMANECER Telenovela
09:00 PAPA SOLTERO Comedia
10:00 LA RUEDA DE LA FORTUNA concursos
10:30 GENERACION X Entretenimiento Juvenil
11:00 HASTA LA COCINA Recetas de cocina
12:00 AL MEDIODIA SOLO ALEGRIA Entretenimiento
13:00 VAMOS A JUGAR Entretenimiento Infantil
14:00 Dragón Ball. Caricaturas
14:30 Pato Darwin. Caricaturas
15:00 TYNI TOONS Caricaturas
15:30 BATMAN Caricaturas
16:00 HI-MAN Caricaturas
16:30 MISTERIO A LA ORDEN Infantil
17:00 LOS PICAPIEDRA Caricaturas
17:30 LA PANTERA ROSA Caricaturas
18:00 ANIMANIACS Caricaturas
18:30 SUPER CAMPEONES Caricaturas
19:00 LOS MIGHTY MORPHIN POWER RANGERS Ciencia Ficción
19:30 DINOSAURIOS Aventuras
20:00 LOS EXPEDIENTES SECRETOS X Suspenso
21:00 CINE ACCION AVENTURA PRESENTA: LA FIESTA EN CASA II
23:00 Noticiero "Al Tanto"
23:15 Cereso Rojo reportajes de investigación
24:15 Anabel Cómico

PROGRAMACION SUJETA A CAMBIOS DE ULTIMA HORA

LA TELEVISION EN TEPIC TIENE UNA NUEVA CARA

El Canal de Tepic...

SEGURIDAD PRIVADA

PROSENAY
Protección y Seguridad de Nayarit

¡QUE NO LE GANE LA DELINCUENCIA!

Alondras No. 87 Altos Norte
Colonia Las Aves
Telefono 14-45-05 Tepic, Nayarit.

PRENSADOS POR OMNIBUS

Seis carros chocaron anoche en el crucero de San Cayetano y el aeropuerto; antes de cerrar la edición se reportó el deceso del señor Antonio Pérez.

FRANCISCOPALOMARES

Seis vehículos tuvieron participación anoche en un choque registrado en el crucero de San Cayetano (rumbo a Guadalajara) y la carretera que conduce al aeropuerto Amado Nervo, resultando una persona muerta y al menos cinco lesionadas.

La múltiple colisión inició entre una camioneta Chevrolet color azul, modelo 1978 que, proveniente del aeropuerto intentó incorporarse a la carretera internacional pero su chofer no lo hizo con el debido cuidado y fue impactada por un ómnibus de la línea Elite.

El camión pasajero número 5866, placas 590HD7, circulaba en dirección a Guadalajara y tras el primer impacto abandonó la cinta asfáltica hacia su costado izquierdo, donde impactó a cuatro unidades:

Primero a un automóvil Valiant placas RED2578 que en el que viajaban J. Francisco Salas Plata, de 45 años, y Antonio Pérez, de 70, ambos con domicilio en San Cayetano.

Asimismo, el desenfrenado Elite alcanzó a dos camionetas propiedad del señor Fidencio Martínez Ruiz y a un camión cañero que permanecían estacionados frente a un taller mecánico, junto a la carretera.

El nerviosismo pronto hizo presa no sólo en los aproximadamente 30 pasajeros del ómnibus sino en los vecinos cercanos al lugar del choque, prácticamente en pleno poblado, pues primeramente corrieron versiones en el sentido de que algunos peatones habían resultado muertos, hecho que resultó falso.

Un buen número de ambulancias y patrullas policiacas acudieron al rescate, e inmediatamente seis personas fueron trasladadas a distintos hospitales; ellos son: los citados J. Francisco Salas y Antonio Pérez, además de los pasajeros del ómnibus Luz Elena Arciniega, de 21 años; Patricia Contreras Tapia, de 20; Ema Flores Jaime, de 27; y Cristian Ulises Arciniega, de tres años de edad.

Estos cuatro radican en Ahuacatlán y sus lesiones aparentemente no son de muerte. En cambio, a las 20:00 horas la clínica del Seguro Social reportó el deceso del señor Antonio Pérez, quien presentó traumatismo en el tórax.

Anoche se dejó sentir un problemón enorme, de psicosis, pues mucha gente desesperada principalmente de San Cayetano y Pantanal (de donde es la camioneta azul) buscaban a sus parientes. Se supo que los ocupantes de la pickup responsable huyeron aparentemente ilesos, igual que el chofer del Elite cuyo destino final era León, Guanajuato.

El señor Fidencio Martínez, propietario de una camioneta Ford placas PA01502, y otra más modelo 1963, considero que las pérdidas materiales de sus unidades podría superar los 20 mil pesos.

Policías federales de caminos se hicieron cargo de los vehículos participantes en el múltiple choque.

"PANCHITO" ERA GRANDE ESTAFADOR

Decía que a pura mente rastreaba secuestrados y devolvía maridos desaparecidos; era bueno para cobrar dinero y ayer lo detuvieron en Xalisco.

OSCAR VERDIN CAMACHO

Un sujeto que se dice experto en el tratamiento de enfermedades mentales fue encarcelado ayer, tras ser denunciado como un vivaz fraudulento.

Mediante orden de aprehensión, policías judiciales detuvieron en Xalisco a Francisco Sandoval Sánchez, de 34 años de edad, luego de existir indicios de que mediante engaños obtuvo dinero de personas que acudieron con él esperanzadas en remediar sus problemas.

El Juzgado Primero Penal, a quien Sandoval será puesto a disposición de acuerdo al proceso 376/95, aceptó la petición de captura de Francisco solicitada por la Procuraduría de Justicia, con base en las pruebas de la ofendida Leonarda Rodríguez Pacheco. Leonarda es hermana de Gabriel Rodríguez Pacheco, secuestrado en mayo último, razón por la cual, se dijo, acudió en busca del llamado brujo (que él niega ser) para que la orientara respecto al paradero de su pariente. Sin embargo no obtuvo mayor resultado y, en cambio, le hizo entrega de 10 mil pesos que Francisco posteriormente negó regresarle.

Así, la ofendida formuló una denuncia por fraude que prosperó y ahora mantiene en prisión al que niega ser brujo, ya que, afirma, se especializó en psicoanálisis en escuelas de alto rango de Estados Unidos y la ciudad de México.

Soltero, Francisco Sandoval nació hace 34 años en La Goma, municipio de San Blas, pero actualmente radica en Xalisco en la calle Peña Navarro número 43 de la colonia 25 de Abril.

Ante reporteros locales aceptó la deuda con la señora Leonarda Rodríguez, pero dijo que la entrega de los 10 mil pesos habían sido por concepto de un adelanto en su trabajo. "Se los pedí para una operación que necesitaba, y estoy dispuesto a pagarle".

Contrario a lo expresado por Francisco Sandoval en el sentido de que sólo atendía pacientes con problemas nerviosos, ayer se habló de que una segunda mujer presentaría denuncia contra él, por fraude, ya que su esposo desaparecido jamás ha regresado como él se lo adelantó al tiempo que "la exprimía" con varios miles de pesos.

La Policía Judicial previó que al hacerse pública la detención de Francisco Sandoval, las tantas personas fraudeadas por él comenzarán a surgir para presentar su respectiva queja.

Trabajador de Tadesa

EMBISTIO A MUJER CON TODO Y CARRO

Dijo que no iba muy tomado...que nomás fue a dos posadas seguiditas.

FRANCISCO PALOMARES

Alcoholizado, un contador público de la empresa Tadesa participó en un importante choque de vehículos en la colonia San Juan, donde además de él otra persona resultó lesionada.

Daniel Francisco Escobedo de la Torre, de 31 años, quedó internado y en calidad de detenido por el acontecimiento registrado durante la madrugada de este jueves.

El informe oficial de Tránsito del Estado revela que Francisco manejaba un auto Volkswagen azul, modelo 1994, y se pasó el alto que marcaba el semáforo en el crucero de las calles Jacarandas y Cedro.

Escobedo circulaba hacia el norte de la primer avenida y a exceso de velocidad impactó un auto Nissan Tsuru, modelo 1989, propiedad de su conductora Yolanda Camerana García, motivando que este diera un giro de 90 grados mientras circulaba a través de la calle Cedro.

Vecino del número 80 en la calle Jacarandas, Daniel Francisco Escobedo y Yolanda Camarena, con domicilio en calle Pino de la misma colonia, resultaron lesionados y se les condujo a la clínica de la Cruz Roja.

Camarena culpó a Daniel Francisco por el acontecimiento, pero este habló en su defensa asegurando que quien se pasó el alto era la mujer y no él.

Sin embargo, todo indica que el empleado de Tadesa es el responsable del suceso toda vez que traía marcado aliento alcohólico, y además aceptó que durante la noche del miércoles acudió a dos posadas donde ingirió cervezas.

Existieron varias Evas y fueron mayores de lo que se pensaba

Washington, (Reuter) - Malas noticias para Eva: un nuevo estudio rebate la teoría que sostiene que la madre genética de la humanidad vivió hace 200.000 años en Africa, al alegar que hubo unas 100.000 Evas en épocas más remotas.

El informe de la edición del viernes de la revista Science que señala que nuestros antepasados genéticos existieron quizás hace 60 millones de años, mucho antes de que los humanos caminaran sobre la Tierra, contradice la teoría de la "Eva mitocondrial" desarrollada hace ocho años.

Los científicos de la Universidad de California en Berkeley indican que todas las personas descendieron de una mujer africana y basaron su hallazgos en el rastreo de las mutaciones en una molécula original de ADN (ácido desoxirribonucléico), la marca genética que tienen todos los seres vivos.

En cada molécula de ADN, hay unos 6.000 millones de fragmentos de información. La mayoría de esos pedazos están en el corazón de la molécula, o el núcleo, unos 15.000 de ellos están afuera del núcleo, en una zona llamada mitocondria.

Este ADN mitocondrial se pasa sólo de madre a hijo, y el equipo de Berkeley usó esa condición para encontrar a la mujer que dicen dio a todos los humanos esa parte de su ADN, que mutó através de los siglos.

Los científicos teorizaron que vivió hace 100.000 ó 200.000 años y aunque no era la única mujer que procreó en esa época, sus genes eran los únicos que se perpetuaron hasta el presente.

Pero Francisco Ayala, profesor de ciencias biológicas en la Universidad de California en Irvine, usó un modelo matemático para refutar que eso no pudo haber sucedido.

"Encontré una molécula ancestral de una importante pieza de ADN que maneja el sistema inmunológico", dijo en una entrevista telefónica.

"La molécula existió hace 60 millones de años, más o menos en la época en que se extinguieron los dinosauros, antes del origen de los monos modernos, y por supuesto, mucho antes que los humanos".

Ayala, autor del estudio que publicó Science, calculó que para que todas las variantes de este gen del sistema inmunologico hayan sobrevivido hasta ahora sería necesario que existieran al menos 100.000 mujeres donantes.

Algunos científicos dicen que es posible la existencia de una sola Eva, porque en momentos de grandes cambios anatómicos hay una reducción de la población.

Pero Ayala dijo que pese a los grandes cambios anatómicos, desde la era de los primeros monos hasta ahora, "en ningún momento ha habido cuellos de botella de población en nuestas especies ancestrales".

La teoría de la Eva mitocondrial algunas veces ha sido utilizada para alegar que la diferencias étnicas son bastante recientes en términos evolutivos, pero Ayala refuta esa posición al decir que es más probable que la diferencias ocurrieran hace unos 1,8 millones de años, cuando los primeros humanos comenzaron a migrar desde Africa hacia Europa y Asia ¿Y que pasó con Adán? Los científicos informaron en la revista británica Nature de este mes que "el cromosoma Y de Adán" probablemente vivió hace 188.000 años.

El cromosoma Y sólo se pasa de padres a hijos, así como el ADN mitocondrial se recibe exclusivamente de las madres.

...en operación segunda fase de "Nayarit Hospitalario"

- Al menos diez dependencias oficiales y organizaciones altruistas, se coordinarán para proteger al turismo

POR JORGE ORGANISTA

Tepic, Nay.- La Secretaría de Turismo dio inicio a la segunda fase del programa "Nayarit Hospitalario" que fue puesto en operación el 18 de diciembre de 1995 y que durará hasta el 3 de enero de 1996, con motivo de las vacaciones decembrinas.

Lo anterior fue informado por el secretario de Turismo en el estado, Jorge Sánchez Ibarra, quien aseguró que el objetivo de "Nayarit Hospitalario" es brindar un mejor servicio a quienes han elegido la entidad para vacacionar en estas fechas, dada la tranquilidad que se respira y su contacto con la naturaleza. Por lo cual, la coordinación del programa "Nayarit Hospitalario" ha dispuesto cuatro operativos para la atención oportuna al turismo, los cuales quedaron divididos de la siguiente manera: en carreteras y arterias viales corresponderá la coordinación entre la Policía Federal de Caminos y Puertos, la Dirección de Tránsito del Estado, así como grupos altruistas; mientras que en protección de playas y zonas acuáticas, la responsabilidad recaerá a los guardacostas y salvavidas de la Décima Zona Naval Militar.

Por su parte en el área de seguridad pública, la coordinación será entre la PGR, Policía Municipal, Policía Judicial del Estado y agentes del Ministerio Público que cubrirán guardias de 24 horas continuas, en los lugares más visitados; por último, la asistencia médica emergente la brindarán las instituciones del sector salud. También, los inspectores de la Procuraduría Federal del Consumidor (Profeco) y de la Secretaría de Comercio y Fomento Industrial (Secofi) han dispuesto una red de verificación de precios en tiendas y centros comerciales, con la finalidad de cuidar el gasto del turista y en general de todas las familias.

En San Blas

Denuncia PRD vínculos de funcionarios municipales con narcos

POR CESAR RODRIGUEZ

PRD

Tepic, Nay.- Guadalupe Acosta Naranjo, consejero del Partido de la Revolución Democrática (PRD), acusó al tesorero municipal de San Blas, José Luis Lizaola, de proteger a personas vinculadas con el narcotráfico, por lo que no se puede descartar la posibilidad de que él mismo esté inmiscuido en este tipo de delitos.

Hechos que salieron a relucir con la aprehensión de Jorge Chávez Bañuelos, acusado de cuidar las 20 hectáreas de marihuana que narcotraficantes tenían sembradas en el predio El Gato del municipio de Mecatán en San Blas, decomisado en 1991. "Nosotros decimos que Lizaola, con los antecedentes que tiene debería de ser investigado ante este nuevo hecho, sus gentes protegidas, sus gentes cercanas de nueva cuenta vuelven a aparecer vinculados a terrenos de narcotraficantes", dijo. Acosta Naranjo agregó que el delegado municipal agrario de San Blas, con el consentimiento de Luis Lizaola, está propiciando los conflictos entre ejidatarios de Mecatán, quienes pelean la posesión del citado predio.

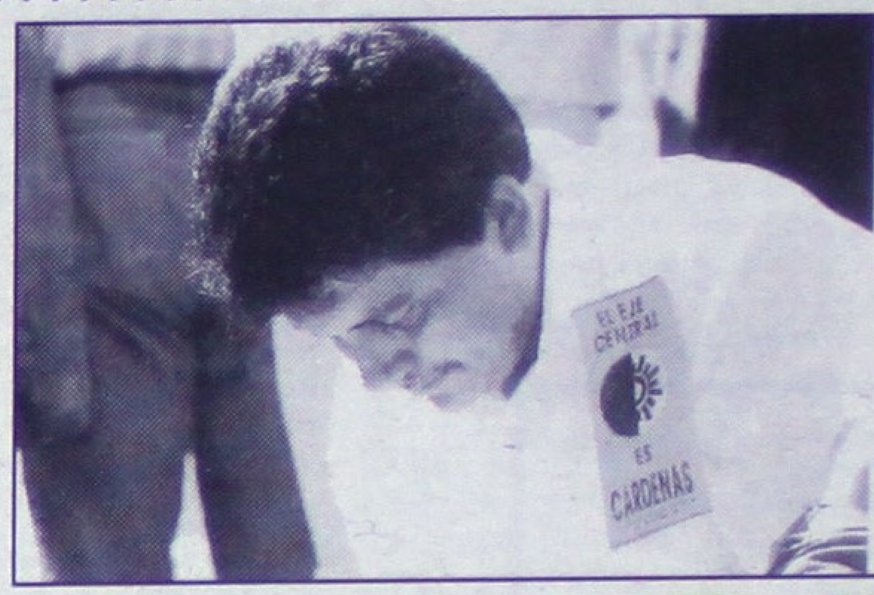

ACOSTA NARANJO: ¿INGRESARA al club del panista Jorge González, de acusar sin pruebas?

Con la crisis

Se beneficiaron empresas exportadoras

- *La comercialización del mango hacia el exterior tuvo un incremento del 30 por ciento*

POR CESAR RODRIGUEZ

Tepic, Nay.- Aun cuando para la gran mayoría de las empresas de México la crisis económica tuvo fuertes efectos negativos, las compañías exportadoras se vieron altamente beneficiadas con la devaluación de la moneda, pues sus productos alcanzaron mejores precios. "Si hay una devaluación de la moneda se benefician las exportaciones de cualquier país, lo que propicia un mayor ingreso a la población, al productor y al empresario exportador, pero siempre y cuando no haya una inflación que alcance la devaluación". Así lo expresó Juan Manuel Díaz Pedroza, presidente estatal de la Asociación Nacional de Importadores y Exportadores de la República Mexicana (ANIERM), quien una vez más aseguró al contraerse la economía interna, la mejor alternativa es buscar mercados externos que ayuden al fomento de la economía.

Puntualizó que este año, la exportación del mango tuvo un incremento a nivel local del 30 por ciento, en comparación de años pasados, con utilidades variadas de acuerdo a los costos de operación de cada una de las empresas exportadoras; sin embargo, dijo que en promedio fueron del 40 por ciento. Finalmente, Díaz Pedroza informó que las utilidades por las exportaciones de esta fruta fueron cerca del 10 por ciento por arriba de la inflación.

melate

CONCURSO No. 839
DEL MIERCOLES 20
DE DIC. DE 1995

ANTE LA INTERVENTORA DE LA SECRETARIA DE GOBERNACION.

2 NATURAL | 10 NATURAL | 15 NATURAL | 18 NATURAL | 31 NATURAL | 42 NATURAL | 6 ADICIONAL

LUGAR	ACIERTOS	GANADORES	PREMIO INDIVIDUAL
1er.	6 NUMEROS NATURALES	——	——
2o.	5 NUMEROS NATURALES Y EL ADICIONAL	——	——
3er.	5 NUMEROS NATURALES	45	N$ 10,969.73
4o.	4 NUMEROS NATURALES	2,378	N$ 129.74
5o.	3 NUMEROS NATURALES Y EL ADICIONAL	3,801	N$ 15.00

Bolsa garantizada a primer lugar para este domingo concurso 840

N$ 3'500,000.00

TRES MILLONES QUINIENTOS MIL NUEVOS PESOS

POR SOLO TRES NUEVOS PESOS

ATENTO AVISO
LAS AGENCIAS LO ATENDERAN DIARIAMENTE DE 8:00 A 20:30 HS Y LOS PROXIMOS DOMINGOS 24 Y 31 DE DICIEMBRE DE 8:00 A 15:30 HS

Quedará fuera de la coalición partidista el PT

● *Participando en estas figuras políticas, dicen, se "desdibujan" los candidatos y emblemas de cada partido*

POR ANGELICA CUREÑO

Tepic, Nay.- Dirigentes del Partido del Trabajo afirmaron que las coaliciones políticas restan presencia a los candidatos que cada uno de los partidos integrados en ella, postulan: "a todos nos preocupa no quedar desdibujados en el escenario electoral, además entre quienes aceptan la coalición, uno de ellos pierde su emblema y confunde a la ciudadanía". El diputado del rojiamarillo, Pablo Estrada Sánchez, en la tradicional conferencia de los jueves, afirmó que no se dieron las condiciones acordes entre los partidos integrantes de la Coalición Democrática y los lineamientos del PT para su integración, "en la mesa de diálogo los partidos demostraron no ser una alternativa ante la sociedad". Asimismo el representante del rojinegro en Nayarit, declaró que no se han dado pláticas formales con los dirigentes de otros partidos para ingresar a la alianza, asegurando que posiblemente en el mes de enero se tenga una resolución concreta al respecto. Por otra parte, Herón Escobar García, delegado nacional del PT en la entidad e integrante de la mesa de reforma nacional por el Partido del Trabajo, dijo que para los comicios del próximo año no requerirán de un candidato como Juan Ramón López Tirado: "tenemos la capacidad de consensar y obtener un buen candidato que salga del mismo PT

Un 50% de infectados con SIDA son homosexuales: Navarro

☞ Las prostitutas apenas si alcanzan el 1% de la estadística

POR JORGE ORGANISTA

Tepic, Nay.- Desde 1986, año en que se detectó el primer caso de SIDA en Nayarit, se ha incrementado cada día más la lista de infectados con este virus, por lo que se han eficientado los métodos de detección en todos los sentidos, dijo el jefe de los Servicios Coordinados de Salud en el Estado, Miguel Angel Navarro Quintero.

Explicó que "la vía de transmisión que en un principio encabezaba los casos, era por transfusión de sangre contaminada con el VIH, pero en 1988, se reformó la constitución en lo que ha manejo de tejido sanguíneo respecta, por lo que hasta hoy el número de infectados por esa vía ha disminuido notablemente; la vía de infección que prevalece hoy día, es la sexual".

De 1986 a la fecha se han detectado trescientos casos, y en lo que va de este año suman 35 casos; pero "por cada uno de éstos, se tienen otros 30 que no conocemos".

De todos los casos registrado en el estado de Nayarit, casi el 50% son de grupos homosexuales, 25% son por relaciones heterosexuales y otro 25% es, entre otras, provocada por la bisexualidad.

Los casos transmitidos por prostitución son muy bajos, pues no va más allá del 1%, los infantes contaminados por vía transpalcentaria también son pocos; en el estado se han detectado sólo dos casos.

Los grupos de edades más afectados oscilan entre los 25 y los 44 años de edad, lo cual significa que es en plena edad productiva, pero un punto alarmante es que esta enfermedad se está desplazando rápidamente a los jóvenes adolescentes que van de los 15 a los 20 años de edad.

Papelería EL CONTADOR
Todo para contadores, oficinas y estudiantes
Mayoreo y Menudeo
Servicio a Domicilio
Veracruz Nº 58 Nte. Tepic, Nayarit
Tel. 12-08-72
Fax 12-01-36

Papelería EL CONTADOR JR.
Servicio a Domicilio desde una pluma, en el primer cuadro de la ciudad.
Tel-Fax 12-14-47
Veracruz Nº 15 Sur. Tepic, Nayarit

AUTOMOTRIZ DE NAYARIT, S.A. DE C.V.
Empresa líder en ventas de autos nuevos y usados durante 15 años
Solicita:
LICENCIADO EN RELACIONES COMERCIALES O PREPARATORIA
Con experiencia en ventas
Necesidad de ingresos superiores a N$ 2,000.00
Ofrecemos:
* Sueldo fijo
* Comisiones
* Premios e incentivos
* Capacitación
* Prestaciones de Ley
Favor de presentarse con solicitud elaborada y curriculum con la Señorita Guillermina Muro en Av. Insurgentes Pte. y Sauce, tel. 14-28-80

cinemas INSURGENTES
Estamos cambiando para ti en la función de 4:00 paga solamente el 50%
Teléfono 12-21-80 y con estacionamiento
SALA 1
Horario: 4:00, 6:00, 8:00 y 10:00

SALA 2
Horario: 4:10, 6:00, 8:00 y 9:40
JADE
ALGUNAS FANTASIAS VAN DEMASIADO LEJOS...
LINDA FIORENTINO, DAVID CARUSO, CHAZZ PALMINTERI

SIERRA S.A. de C.V.
su distribuidor NISSAN

Que es lo mejor del 96
SENTRA

Y
Admirelos en nuestra sala de exhibición
pregunte de los planes crédito y contado
no hay quién nos iguale
Lucino®
DE NISSAN

NISSAN
VISITENOS O LLAME
TEPIC: Insurgentes y Roble S/N, Tel, 14-81-82
ACAPONETA: 2-02-00
VISITE NUESTRO TALLER DE SERVICIO * REFACCIONES ORIGINALES

Promoción de la semana

REGALESE O REGALE,

a los suyos la nueva linea sofisticada en silloneria importada a precios muy navideños que sólo encontrará en:

ORGANIZACION INDUSTRIAL
GOMSA
P. SANCHEZ No. 16 NTE.

Sillón Ejecutivo Novo Pietro con base de nylón 5 puntas, pistón neumático (4 años de garantía) brazos de polipropileno tap. en tela importada, varios colores, de N$ 1,720.00 a sólo

N$ 1,199.00 neto

Sillón para visitante Novo Pietro fijo, estructura tubular de 1/4" esmaltado en pintura epóxica, brazos de polipropileno y tap. en tela varios colores de N$ 1,510.00 a sólo

N$ 849.00 neto

Silla secretarial mod. EREB con pistón Neumático base metalica 5 puntas tap. varios colores (según muestrario) de N$ 660.00 a sólo

N$ 449.00 neto

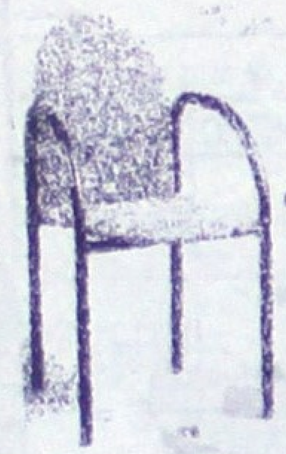

Sillón mod. EREB, curvo, estruc. tubular de 11/2" tap. en tela importada varios colores (según muestrario) de N$ 400.00 a sólo

N$ 310.00 neto

Silla apilable mod. ROMA estructura metálica esmaltada en pintura epóxica tubular de 1" tap. en tela importada de N$ 230.00 a sólo

N$ 179.00 neto

Silla tipo cajero mod. EREB con base de nylón de 5 puntas con pistón neumático, tap. en tela de N$ 680.00 a sólo

N$ 529.00 neto

Le recordamos que como somos Fabricantes mantendremos los mismos precios de todo el año de 1995 en nuestras lineas: Metálica, Melamina, Computación, Clásica, Ejecutiva, Bancaria, Comercial y Escolar... Venga y Compruébelo Aceptamos Tarjetas de Crédito

Visitenos en : P. Sánchez No. 16 Nte. Tel. 13-47-36 Tepic, Nayarit

A P P

COMPRE VENDA o CAMBIE

Ordene sus anuncios en las ciudades de Puerto Vallarta, Jalisco en Morelos 800 o a los Tels. 3-29-75 y 3-29-76 y Tepic, Nayarit en Zapata #73 poniente o a los teléfonos 12-94-18, 12-66-30, 16-72-88, 16-72-87

Autos

Venta

Suburban '87 standar mexicana muy buenas condiciones, cambio por casa o terreno, base N$32,000 Tel. 16-55-41 **(16/22/12/8978)**

Chevy-Van 1978 clásica, muy buenas condiciones véala N$16,000 Informes Allende 14 Ote. Teléfono 16-36-00 Todo el día. **(21/23/12/9133)**

Marquiz '83 excelentes condiciones aire acondicionado, equipado N$13,500 Oferta 13-66-47 **(22/29/12/9136)**

3 Dina '93 chatos 39 pasajeros motor Nabi star perfecto estado, teléfono 91-3 662-5715 Guadalajara **(20/22/12/9117)**

Vendo Suburban '88 automática, aire, eléctrica, buen estado. 12 de Octubre 566 **(21/30/12/9122)**

Se vende Ford Ven '81 Teléfono 16-06-45 **(20/24/12/9113)**

Camioneta Nissan doble cabina modelo '93 alarma, protección plástico para caja N$35,000 Teléfono 12-93-96 **(20/24/12/9120)**

Vendo varios Guayin Rambler '75 juego diferenciales patona Chevrolet refrigerador comercial, Informes 14-47-07 **(20/22/12/9114)**

Vendo camión Dina conversión Avante 12 camas, 15 asientos, baño, aire acondiconado, televisión, facilidades, Teléfono 91-3 662-5715 Guadalajara **(20/22/12/9117)**

Casas

Venta

Century 21 PINSA

TEL. 14-18-02, 14-18-03

CASAS VENTA

Lomas de la Cruz: 3 recámaras, 31/2 baños, garage 2 autos línea telefónica, amplia y cómoda Rcv-213

Col. Burocratas: 4 recámaras, 2 1/2 baños, garage 2 autos ,línea telefónica , cocina integral, espaciosa . Rcv-215

Col. Obrera: 3 recámaras, 1 1/2 baño, 1 garage, jardín, 2 níveles, alberca, teléfono, 2 niveles, cómoda,Rcv-195.

Centro: 3 recámaras, 1 1/2 baño, 1 garage, 2 niveles oportunidad. Rcv-179

Residencial La Loma: 3 recámaras, 1 1/2 baño, 1 garage, jardín, 2 niveles, Rcv-137

Lindavista: 4 recámaras,1 1/2 baño, 1 garage, estudio, 2 niveles, cómoda, Rcv-200

Col. Centro: 4 recámaras, 2 1/2 baño, garage 5 autos, jardín, llámenos Rcv-003

Residencial La Loma, 3 recámaras, 4 baños, 2 garages, jardín, teléfono, agradable Rcv 140

El Tecolote: 3 recámaras, 2 baños, garage 2 autos, cocina integral, magnífica

Casas

Venta

Vendo casa céntrica 226 Mts2 Zapata Ote. 90 Informes teléfono 12-44-62 **(21/28/12/9135)**

Vendo casa nueva dos recámaras, sala comedor y patio servicio N$6 5000 13-73-35 **(21/30/12/9134)**

¡Ganga! me urge vender mi casa, baratísima, totalmente terminada, 2 recámaras, cocina comedor, cochera, sala, teléfono y todos los servicios N$35,000 llama al 16-46-17 **(22/31/12/9139)**

Se traspasa casa interés social con facilidades de pagò 16-09-44 dos recámaras **(19/24/12/9102)**

Vendo casa tres recámaras 7x25 Mts.ubicada en Victoria Número 800 Poniente Teléfono 16-00-78 **(Indef/Prose)**

Vendo dos casas chica y grande céntrica, también, paisajes finos, modular y otros 12-91-40 **(21/30/12/9132)**

Se vende departamento planta baja Infonavit Los Fresnos, informes 13-22-17 **(16/22/12/8981)**

Casa céntrica dos recámaras N$75,000 y cerca de la Universidad N$80,000 Acepto crédito Infonavit Tel. 13-05-85 **(19/22/12/8939)**

Vendo casa, cochera, dos recámaras, patio, aljibe, sala comedor, col. Valle de Matatipac, tel. 16-55-67 **(20/29/12/9109)**

Vendo casa nueva dos plantas, 3 recámaras, dos baños, sala comedor y cocheras 13-73-35 **(21/30/12/9134)**

Casas

Venta

Se vende casa en Santiago Ixc. Nay. con terreno 10x30 en esquina col. Amado Nervo Inf. Tepic 16-06-45 **(20/24/12/9113)**

A una cuadra de la Loma vendo casa con teléfono, buen precio, bonita y funcional, todos los servicios 13-25-62, 13-30-48 **(14/24/12)**

Casa Residencial

Servicios: Casa Club con alberca vigilancia las 24 horas. Fraccionamiento Aves del Paraíso. Trato directo 420 mts2. de construcción 1,040 mts2 de terreno. Terminados de lujo . Tipo californiano, teléfono 16-31-34,13-90-57 Opcional: Membresía de Club de Golf **(Indef)**

Gran oportunidad se traspasa casa nueva ubicada en el mejor fraccionamiento Villas Real del Valle. Informes 13-69-43 y 44 en horas de Oficina. **(25/12/9140)**

ASPI
ASESORIA PROFESIONAL INMOBILIARIA

VENDE CASAS NUEVAS

LAGOS DEL COUNTRY

Cochera doble, 3 recámaras. Enganche N$66,000.00

CREDITO A 10 O 15 AÑOS.

SIN INTERESES

Informes a losTeléfonos: 14-37-57 Y 14-37-58

Casas

Renta

Se renta casa en Infonavit El Mirador 2 recámaras N$500.00 Inf. 13-55-58 **(19/23/12)**

Rento casa dos recámaras sala comedor, cocina, baño, patio servicio 16-32-78 **(20/24/12/9118)**

Rento casa Colonia San Antonio tres recámaras, 1 1/2 baños, teléfono, estacionamiento 13-13-63 **(17/31/12)**

Rento departamentos amueblados salida a Miramar Informan: 18-02-54, 12-08-05, 13-13-47**(14/12/1)**

Rento dos casas, informan en tel. 12-00-24 ó Calle Ixtlán No. 42 **(21/23/12/9123)**

Rento cuartos amueblados N$10.00 diarios centro y solar bardeado con agua esquina colonia Peñita 12-47-20 **(Indef/Bibi)**

DEPARTAMENTOS AMUEBLADOS EN RENTA

•••••Suites CRISTINE

INFORMES 14-28-80

Insurgentes (frente a cinemas Insurgentes)

SRA. ANGÉLICA PACHECO

Casas

Renta

Renta casa habitación amueblada, televisión a color, 3 recámaras grandes cada una con baño completo y su patio de servicio en colonia Lindavista 13-44-55 **(16/23/12/8980)**

Se renta casa en Lago Tangarica No. 17 en el Fraccionamiento Lagos del Country que consta de 3 recámaras, sala, comedor, cocina, patio de servicio, cochera y aljibe. Informes al tel 14-20-18, 14-06-35, 14-06-36 en horas de oficina. **(Indef/Bibi)**

Rento Residencia colonia San Juan con alberca N$4000 Inf. 13-38-44 **(21/23/12/9128)**

Busco casa de renta 3 recámaras, Ciudad del Valle o Lagos del Country 13-26-92 **(20/26/12/9111)**

Se renta departamento amueblado Olivo esquina con Nogal colonia San Juan, 2 recámaras N$1,100 Para mayores informes comunicarse al teléfono. 12-62-56 Tepic, Nayarit **(1/6/indef)**

Se renta casa dos recámaras, sala-comedor, baño, cochera 16-09-44 **(19/24/12/9102)**

Rento casa habitación y Oficinas en Allende 89 Ote. altos 2 plantas con 3 privados N$1300 mensuales más IVA Informes ahí mismo **(20/8/1/8830)**

Empleos

Solicito Señoritas para Edecanes, excelente presentación. Presentarse en Av. México 175-A sur de 9:00 a 2:00 y 4:00 a 7:00

Empresa en expansión solicita urgentemente: Pasante de Medicina, Pasante de Psicología, Trabajador (a) Social, concurrir con documentación básica a Calzada del Ejército Nacional No. 140 Pte. contrato inmediato. (21/23/12/7055)

Solicito carpintero mueblero con deseos de trabajar. Acudir a Calle Abasolo 272 Pte. de las 11:00 A.M. a 4:00 P.M. Sr. Jorge Ortega. (21/24/12/9126)

Se solicita Contador Público con experiencia en costos de por lo menos un año para trabajo en Granja Camaronera con disponibilidad de radicar en el área de San Blas. Interesados dejar Curriculum Vitae en Río Mississipi No. 39 col. Lindavista, tel. 16-03-96 (21/27/12)

Se solicita personal para motociclista con conocimientos de la Ciudad. Requisitos: mayor de 20 años. Presentarse en Alondra 87 altos Fracc. Las Aves (Indef/Prose)

Se solicita personal masculino requisitos: edad de 22 a 35 años estatura mínima 1.65. Interesados acudir Alondras No. 87 altos Nte. colonia LasAves. (indef/Bibi)

Terrenos

Venta

Vendo terreno rústico en Palomas, camino viejo a Pantanal, sup. aproximada 13,000 M2 Inf. Tel. 16-55-41 (16/22/12/8978)

Se vende terreno 10x30 con cimientos, 10x10 y 5,000 pzas. ladrillos 16-06-45 (20/24/12/9113)

Necesita un Terreno o Rentar una casa, llámeme 12-26-55, 12-23-59 sr. Eduardo (Indef/Bibi)

Vendo terreno céntrico atrás de Coppel Mololoa trato directo, teléfono 16-19-88 (19/22/12/9107)

Usted vende su Terreno, Renta su casa, llámeme 12-26-55, 12-23-59 Señor Eduardo (Indef/Bibi)

Buena ubicación, buen precio terrenos varias medidas Informes 13-38-15 (19/23/12/9104)

Vendo terreno esquina Fraccionamiento Spauan col. Lindavista 16-32-78 (20/24/12/9118)

Se vende lote a cinco cuadras de Catedral Tel. 12-47-43 (19/25/12/8998)

De oportunidad se venden 2 terrenos ubicados en la colonia Nueva Aviación por la calle Miguel Lebrija totalmente bardeados con buena cimentación con todos los servicios de N$70,000 a sólo N$32,000 cada uno. Informes 14-10-07 y 14-04-62 (12/26/12)

Vendo terreno en Lagos del Country 8x20 magnifica ubicación, informes tels. 13-58-36, 16-78-55 (19/25/12)

Se venden dos terrenos uno en Prolongación E. Zapata No. 1557 Col. Lomas del Valle 10x30 y el otro en Dr. Cuestr. Barrios col. Gober-nadores de 10x20 Informes al teléfono 12-76-42 (20/24/12/9113)

Ultimos lotes a crédito en bonita área residencial, adoquinada, instalaciones ocultas, cómodo enganche 13-64-50 y 13-14-51 (20/23/12/9121)

Locales

Renta y Venta

Cerca libramiento rento, vendo local con estacionamiento 650 mts. Informes 13-38-15 (19/23/12/9104)

Varios

Compra

Compro mesas de Billar al teléfono 91322-4-08-70, 91322-482-12 en la ciudad de Puerto Vallarta. Con el Señor Raúl Méndez (Indef)

Compro casa chica N$15,000 cualquier colonia llámeme 14-71-41 (20/22/12)

Servi-Hogar 16-35-80 Todas las reparaciones en casa, albañilería, fontanería, electricidad, carpintería (19/22/12/8992)

EDUCACION ES PREVENCION. Línea confidencial y anónima para responder a tus dudas sobre enfermedades de transmisión sexual. **Comunícate TELSIDA Tepic 13-23-85,** Tepic, Nayarit (indef)

"Gilberto y su órgano Melódico" ¡Música, voz y ambiente! ameniza bodas., posadas, fiestas . Contrataciones 16-06-03 (20/26/12/8996)

¡¡OMAR Y SUS TECLADOS!! ¡¡La imagen viva de la música con sabor...!! Contratación directa teléfono 14-36-59 Tepic, Nay. (7/31/12/8903)

Lo nuevo para tu posada en Luz y Sonido "Monaro" Informes 12-48-50 (20/29/12/9110)

Boiler, estufas todo lo referente a gas, instalación y reparación 12-38-11 (20/29/12/9119)

ELECTRICIDAD Y PLOMERIA para mayor informacion comunicarse al teléfono 14-15-18 Tepic, Nayarit (indef/A)

¡Déle categoría a sus fiestas! Dueto Musical **Miguel y Millán** Contrataciones 12-96-72 y 12-88-33 (2/31/12/8853)

La Pantalla Disco de Luz y Sonido se pone a tus órdenes, para posadas, 15 años, bodas. Informes 12-48-50 (16/30/12)

Video filmaciones 12-96-72 efectos especiales. (1/31/12/8623)

Lo mejor de Luz y Sonido los mejores precios 12-96-72 (1/31/12/8623)

Varios

Ventas

Se venden polines 8x8 en perfectas condiciones Inf. 12-27-51 después de las 9:00 PM. (21/23/12/9130)

Se vende refrigerador Bendix, excelente estado, no hace escarcha, Tel. 12-27-51, Guerrero 258 (21/23/12/9130)

Oportunidad vendo mostrador con barra ideal para Lonchería o cocina 3 mts. y barra independiente 2.40 mts. terminado en formaica nuevo 11-52-83 (19/23/12/9108)

Vendo máquina industrial de coser rectas, seminueva y usada, interesados llamar al 13-08-86 (17/23/12/8986)

Se vende máquina para fabricar pastilla desodorante (sanitaria) se da asesoria comunicarse a Guadalajara, Jal. por cobrar (91-3) 674-6042 (21/27/12/9124)

Oportunidad vendo parrilla industrial con dos quemadores y una vitrina de aluminio 11-52-83 (19/23/12/9108)

Se vende refrigerador marca American. Inf. tel. 16-10-63 (21/4/1/9131)

Vendo máquina registradora Sweda seminueva. Informes 12-01-90 (8/22/12/8910)

Cachorros Línea Pastor Alemán, excelente temperamento hijos de Si.nón Vonn Deutscher Mot á:r as de Banco Banamex y costado Clínica del Seguro Social teléfono. 16-07-72 (Indef)

Vendo Motocicleta Honda 1995, semiautomática 86 c.c. Econopower nuevecita, sin rodar Teléfono 16-39-19 (19/25/12/9103)

Vendo Motocicleta Kawasaki 100 c.c. Mod. '88 regularizada, informes teléfono 13-58-36, 16-78-55 (19/25/12)

Tortilladora, molino nixtamal chico, revolvedora, semi-nuevos. Teléfono 14-04-72 (19/28/12/8991)

Eventos Especiales y reuniones familiares, ofrecemos sabrosos pollos asados al carbón, ricas tortas, hamburguesas, tacos de canasta, etc. Pedidos 12-52-38 precios bajos. (19/23/12/9108)

Oportunidad vendo carrito de Hot-Dogs seminuevo Informes Lerdo 344 Ote. (19/25/12/8994)

Vendo Piano Rosenkranz/ Alemán en buen estado 13-55-78 (21/2/1/9129)

Se vende aparato Rayos X Corix semi-nuevo. Informes 11-56-14 (22/5/1/9137)

Vendo ladrillo rojo barato lozeta 16-71-66 con Leonel (10/8/1/8938)

Vendo mobilario para estética de belleza. Informes Plaza la Loma local B-12 o al teléfono 14-14-68 (15/25/12/8894)

Vendo Unidad dental seminueva 13-64-50 y 13-14-51 (20/23/12/9121)

Vendo caja larga seminueva para camioneta Nissan mod. 1994 Informes al teléfono 14-69-86 (17/31/12)

Vendo Jet Sky Wave Runner Yamaha excelentes condiciones, verlo en 12 de Octubre 566 (20/29/12/9122)

Vendo Restaurant de Mariscos venta cerveza, aclientado, céntrico, Zaragoza 179 Pte. Podemos negociar, teléfono 12-46-60 (22/28/12/9138)

DE LLANO
Solicita:
PERSONAL PARA PRODUCCIÓN Y VENTAS
Sexo: Masculino **Edad:** 19-23 años
Escolaridad: Preparatoria o equivalente
Disponibilidad de Horario
Presentarse con solicitud elaborada en Av. México No. 17 Nte. Sr. Serafin Cordero 22 y 23 únicos días

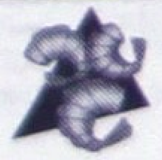
MARISCOS
EL TIO
Avisa a su amable clientela su ampliación del nuevo local (a 15 metros del anterior) ya contamos con estacionamiento para su comodidad.
Republica de Chile No. 38 (a un costado Central Camionera)

RAMSO PERFUMES COMPANY
Carolina Herrera Drackar, Paloma Picasso, Paco Raban y más de 50 fragancias
SOLICITA:
REPRESENTANTES Y COORDINADORES
INVITA
Al público en general a provechar las OFERTAS DE PAQUETE LLÉVESE
3 POR N$ 204, 5 POR N$ 275, 10 POR N$ 510
solicite su membresia Sra. Carmen Robles . Teléfono 13-07-58 calle Moctezuma 211 col. Moctezuma.

CLINICA VETERINARIA DEL VALLE
Para esta Navidad pone a sus órdenes el servicio de crédito y apartado. Ofreciendóle venta de cachorros (cocker, french, chow chow, boxer, dalmata, shnauzer, labrador, mastin, terrier escoses, basset hound tortugas y ranas japonesas, peces, hamster, etc) y lo más novedoso en accesorios.
Regalele a su hijo un amigo de calidad y garantía.
BRASILIA 22 ENTRE PASEO DE VIENA Y AV. DEL VALLE. FRACC. CD. DEL VALLE TEL. 13-43-18

OFERTAS DEL 15 AL 31 DE DICIEMBRE DE 1995

AGUARDIENTE BLANCO MADERO LTO.	N$ 19.40
BRANDY AZTECA DE ORO 3/4	N$ 63.00
BRANDY DON PEDRO 2 LTS.	N$ 74.00
BRANDY DON PEDRO LTO.	N$ 45.00
BRANDY PRESIDENTE 2 LTS.	N$ 53.00
BRANDY PRESIDENTE LTO.	N$ 32.00
BRANDY FUNDADOR 3/4	N$ 69.00
COGÑAC MARTELL MEDALLON 3/4	N$ 217.00
JEREZ 3 CORONAS LTO.	N$ 10.50
RON BACARDY AÑEJO LTO.	N$ 38.50
TEQUILA ARENITA 5 LTS.	N$ 33.50
TEQUILA HERRADURA REPOSADO LTO.	N$ 85.50
TEQUILA TEQUILEÑO ESPECIAL LTO.	N$ 39.50
VODKA GORLOSKA LTO.	N$ 7.00
WHISKY BUCHANANS 3/4	N$ 205.00
WHISKY CHIVAS REGAL 3/4	N$ 194.00

Pedidos a domicilio al 12-64-95

San Luis 430 nte. Tels. 16-23-24 y 12-15-50
Paseo de Viena esq. Florencia Cd. del Valle Tel. 13-17-52
Durango No. 82 nte. Tels. 12-23-03 y 12-64-95
Av. Insurgentes 87 pte. Tel. 13-56-20
Av. México 486 sur Tel. 13-21-67
Puebla 350 y Bravo Tel. 12-79-14
P. Sánchez 169 sur Tel. 13-92-04
Av. México 658 nte. y Coyoacán

CARNICERIA DEL PARQUE
Paquetes especiales
Calidad en Carne de Res, Cerdo, Chivo, Borrego, Ternera
SURTIMOS PEDIDOS A DOMICILIO
Llámenos al teléfono **16-77-57, 12-09-23**
CORTES FINOS AMERICANOS
T. BONE,
N. YORK,
SIRLOIN,
RIB-EYE,
CHUCK ROLL

PAQUETE SEMANARIO I
500 grs. Pulpa de res
500 grs. Pierna de Cerdo
750 grs. Molida
750 grs. Higado
1000 grs. Costilla Cargada
N$55.00

PAQUETE SEMANARIO II
1/2 Pulpa
1/2 Pierna
1/2 Molida
1/2 P/deshebrar
1 Kg. Costilla Cargada
1/2 Costilla puerco
N$65.00

Av. Proyecto No. 111 en San Luis y Ures colonia Mololoa

Basamento
SALON PARA EVENTOS
"Cupo para 150 personas"
Bodas, XV años, 1a comunión, conferencias, fiestas infantiles, etc. (26/12)
AV. JUAREZ 471 OTE. TEL. 13-63-21 FAX 13-14-32 TEPIC, NAY.

MIRAVALLES
Llantas Michelin BF Goodrich
todas medidas
En la compra de sus llantas el montaje **¡¡GRATIS!!**

PAQUETE DE MANTENIMIENTO
4 litros de aceite ELF No. 40 SF, 1 Filtro revisión de rotulas, terminales, brazos, dirección, niveles de aceite, liquido de frenos, amortiguadores, presión de aire, engrasado de la suspensión
todo por **N$69.00**

Amortiguadores Boge

	Hidraúlico (1 año garantía)		*Bogas (2 años garantía)*	
	DELANTERO	TRASERO	DELANTERO	TRASERO
VW, Sedan, Panel Combi, Pick up Nissan	N$90.00	N$90.00	N$103.00	N$103.00
Phantom, Spirit, Shadow	N$247.00	N$99.00	N$287.00	N$104.00
Golf, Jetta	N$247.00	N$108.00	N$288.00	N$121.00
Cheyenne, suburban	N$103.00	N$130.00	N$121.00	N$153.00

Más I.V.A.
Pregunte por otras aplicaciones 50% instalación

Varios:
Anticongelante EP de galón .... N$ 45.00
Aditivo aceite EP para 4 litros .... N$ 9.00
Aditivo aceite EP de 1 litro p/camión .... N$ 22.00
Aditivo EP para radiador .... N$ 6.00
Ofertas válidas hasta Diciembre 22 o agotar existencias

Estamos en:
Blvd. Tepic-Xalisco # 2304
(junto al libramiento)
Tel: 14-26-00

LIMA EXIMODA
Zapata 69 Pte.

Te invita a su
GRAN VENTA NOCTURNA
este sábado 23 de Diciembre
de 9:00 a 12:00 de la noche
15% de descuento
(excepto ofertas).

SUPER OFERTAS Y DESCUENTOS
EN TODA LA MERCANCIA.

LA PLACITA

DESAYUNOS
de 8:00 a 10:30 a.m.

Carnes asadas
Frijoles
Cebollitas
Café
Tortillas recién
hechas

A SOLO N$ 8.00

COMIDA CORRIDA
de 11:30 a 15:00 hrs.

ZAPATA 77 PTE. TEL. 12-59-53

Bar Grill
Sin nombre

Los Espera con gratas sorpresas y ricas
botanas todos los dias
Av. Rey Nayar 17 teléfono 13-22-20

CACTUS
tu Restaurant-Bar

Te ofrece:
TODO DICIEMBRE
un descuento de **10%** en tu
consumo total.

Y todos los Martes y Miércoles de Damas con un
20% de descuento en tu consumo.

Av. Jacarandas No. 288 esq. con Eucalipto
Tels. 13-47-49 y 14-39-83

LAVANDERIA "LA LOMA"

POR APERTURA
TE OFRECE!!!
DESCUENTO DEL 10%
TODO EL MES DE DICIEMBRE
VISITANOS

Estamos en: Camino Viejo al
Tecolote No. 13 Fracc. Fray
Junipero Serra, Tel. 13-33-04
(Frente a Gigante)
*Tarifas especiales a Hoteles
y Restaurantes.*

Mobil PRAGSA DE C.V.
Distribuidor Exclusivo

PRODUCTOS MOBIL

Caja 12 litros Mobil Outboard super	N$ 223.00
Caja 12 litros Mobil HD 40	N$141.77
Caja 20 litros Mobil HD 40	N$ 217.89
Caja 12 litros Super XHP 15 W 40	N$ 202.22
Caja 12 litros Super XHP 20 W 50	N$ 189.60

NOTA: Riguroso contado, vigencia hasta agotar existencia.

CALLE MOAYANTA BODEGA A-5 MOD. A
NAYARABASTOS TEL: 11-50-81, 11-50-79 TEPIC, NAYARIT.

Reims
MUEBLES

Salas, recámaras, comedores
Mesas, accesorios, tapices y regalos

Elegancia que distingue

Av. Mexico No. 140-A Sur Tepic, Nayarit

Zapateria "PARDO"

Le ofrece el mejor surtido de calzado
para toda la familia.
HASTA DOS MESES PARA PAGAR
Solicite su crédito

13-38-77
13-08-06
Tepic, Nay

Boulevard Tepic
Xalisco #67 sur
col. Los Fresnos

GUARDIAS DE SEGURIDAD

Requisitos:
* Sexo masculino
* Edad de 23 a 40 años
* Escolaridad secundaria
* Experiencia en manejo de Equipo de Seguridad
* Militares o Ex-Infantes de Marina

**Ofrecemos buen sueldo y
prestaciones de Ley.**

*Interesados presentarse con solicitud
elaborada con fotografía el día sábado 23
de diciembre en el Lobby del Hotel Sierra
de Alica, Av. México No. 180 Nte.*

Muchos Muchos Muchos

BICICLETAS, TRICICLOS Y JUGUETES MONTABLES

MOTOCICLETAS
GUERRERO S.A. DE C.V.

**Los Mejores Precios en Tepic
y las Mejores Marcas**

P. SANCHEZ ESQ. CON ZAPATA
TELS. 12-18-47 Y 16-10-87

YAMAHA
APACHE

Acumuladores y llantas todos tipos.
Los mejores precios a Mayoristas y medio mayoristas.
Compruébelo.

AV. REY NAYAR #71 TEL: 13-02-38,
TEPIC, NAY.

DISFRUTA
La emoción del BOLICHE en

PARAISO

ENTRADA LIBRE Tel. 13-59-59
NO CERRAMOS LOS DIAS FESTIVOS
Te esperamos en la planta baja de
MICRO PLAZA MAGNOLIA (atras de gasolinera Vargas)

EQUIPOS COMERCIALES, S.A. de C.V.
Los aparatos de mejores marcas en
refrigeración

*Av. Victoria No. 200 Pte. C.P. 63000 Tepic,
Nayarit Tels y Fax 12-68-71 y 16-32-32*

Muebles "AZTLAN"

Donde más barato dan...
TENEMOS SALAS,COMEDORES, LÍNEA BLANCA
RECÁMARAS A LOS MÁS BAJOS PRECIOS.
¡Visitenos tenemos promociones
todos los días del año!
Atendido por su propietario
J. Jesús López Tello
Morelos 186 Pte. Tel. 12-50-85

MAI TAI - PIÑA COLADA - LONG ISLAND - PLANTERS PUNCH

Las Palmitas

*Un nuevo concepto en
Bebidas Preparadas para llevar*

Piña Especial-Chi Chi
Cucaracha-Vampiro-etc.

(150 BEBIDAS DIFERENTES)

A TUS ORDENES EN:
Microplaza Magnolia
Local 17 en Gasolinera Vargas frente a
los Estadios

SERVICIO A DOMICILIO
Viernes,Sábados y Domingo
por las tardes
14-25-77

CLAMATO - PITUFO - NEW YORK
RUSO BLANCO - ORGASMO - DESARMADOR - CHANGO
DAIKIRI - TOM COLLINS - ZUMBA

ZAPOTLANEJO * TEPATITLAN *IRAPUATO * SAN LUIS POTOSI * GUADALAJARA

dPaul

RENTA Y VENTA DE ROPA FINA DE ETIQUETA

¡Ahora en Tepic!

La casa de más prestigio en México

TELEFONO

16-31-20

ALLENDE No. 34 OTE.

(ENTRE MEXICO Y ZACATECAS)

TEPIC, NAY.

TLANEJO * TEPATITLAN *IRAPUATO * SAN LUIS POTOSI * AGUASCALIENTES

* COLIMA * PUERTO VALLARTA * CUERNAVACA * LEON * TEPIC

"EL RUBI"

LA PRIMERA QUE NACIÓ EN TEPIC

Le ofrece para esta Navidad un extenso surtido en regalos y alhajas en oro de 10 y 14 kts.

Precio especial a Mayoristas

Puebla 214 Nte. Tel. 12-05-10

SALAS Y SALAS

A los precios más bajos de Tepic
L a mejor calidad y surtido en salas
A su alcance, compare y compruébelo
S alas y salas su mejor opción

Visítenos no se arrepentirá. Veracruz No. 43 Sur. Tepic, Nay

ORACION A LA MILAGROSA

Confío en tí Dios y en ti Señora. Con todas mis fuerzas. Por eso pido a Dios que ilumine mi camino y otorgue la gracia que tanto deseamos y necesitamos. Gracias Señora mande publicar y observe. El favor le va a llegar.

H.H.V.

OLIVO FIRE INDUSTRIAL

NO. 1 EN EXTINGUIDORES Y EQUIPO DE SEGURIDAD

Av. Insurgentes No. 300 esquina Estadios tel. y Fax 2-12-09
Tepic, Nay

¡YA ESTAMOS AQUI!

Thrifty
nieve americana

GRANDE Y RICO AMIGO — *Algo Diferente*

PASEO DE LA LOMA No. 161

ACE
Home Center

...todo al mejor precio

Boulevard Tepic-Xalisco Esq. Argentina

BODEGA DE RECUBRIMIENTOS PISOS Y AZULEJOS DE TEPIC, S.A. de C.V.

El más extenso surtido en tejas y pisos de barro, teja italiana, española, fuentes, fachaletas, pisos y muros.

"PROMOCION DE LA SEMANA"

Paquete de baño en diferentes colores a sólo

N$310.00

Pregunte por otras ofertas
AV. JUAREZ #470 OTE. *(frente al PRI Estatal)*
TEL. 13-48-27 TEPIC, NAY.

PRODUCTORA DE HIELO XX
Hielos el OSITO

De Venta en su tienda preferida

Pedidos Tel. **12-18-88**
Ofic. **12-94-15**
Tepic, Nayarit

CRISTALES-LUNAS-ALUMINIO.

Calle Tetewa C-4 Vicente Bizarrón, Tel 12-74-35, 11-58-77 Nayarabastos, Tepic, Nay.

Colocación de cristales, vidrios, lunas,cubiertas de todo tipo.

Presupuestos, ya tenemos mayoreo y medio mayoreo dentro y fuera de la ciudad *con los mejores precios.*

GRUPO AUTOPARTES

Av. Insurgentes Ote. 232 tel. 13-40-13, 13-89-91

LLANTAS PARA TODO TIPO DE:

Automóvil, Camión agrícola y muevetierra.

SERVICIOS

Somos especialistas en: Rotación, alineación, suspensión y fresnos.

PASTELERIA "AMELIA"

REPOSTRERÍA FINA

Con sus tradicionales variedades

* Crema de piña
* Pasta de nuez
* Durazno
* Ciruela pasa
* Fresa Chantilly
* 3 leches

SERVICIO A DOMICILIO GRATIS

A los teléfonos 13-37-83, 13-16-77
o visítenos en Rosamorada 215 Col. Morelos
Tepic, Nayarit.

"SEMILLAS ZEUZ"

Extenso surtido a los mejores precios y calidad en:

FRIJOL, ARROZ, AZUCAR, MAIZ

Mayoreo y Menudeo
Abierto de 7:00 a.m. a 6:00 p.m.
Visítenos en:

Calle Tetewa módulo C bodega 14 Teléfono 11-50-83 Nayarabastos Tepic, Nay.

DUISA

1).- Terreno de 5,800 metros cuadrados al poniente del Libramiento de Tepic a bordo de carretera junto al Fracc. Aves del Paraíso.
2).- Terreno de 5,595 metros cuadrados Lago superior entre Lago Onega y Makarikari en el Fracc. Lagos del Country.
3).- Casa habitación ubicada en ures número 213 Sur casi esquina con Avenida Insurgentes que consta de cochera cubierta para 2 vehículos, algibe, sala, comedor, cocina, patio de servicios, 2 1/2 baños, 3 reccámaras.
4).- 5 locales comerciales de 9x5 de terreno con 55 metros cuadrados de construcción cada uno, aljibe, baño, con todos los servicios, ubicados en Lago superior entre Lago Makarikañ y Lago Onega Fracc. Lagos del Country.
5).- Casa habitación 2 recámaras, dos baños, cochera para dos vehículos, cocina integral, sala comedor, patio de servicios, ubicada en Lago Ontario No. 197 del Fracc. Lagos del Country.
6).- Casa habitación 2 plantas, 3 recámaras, 2 1/2 baños, sala comedor, estudio, cocina integral, patio de servicio, tanque estacionario, cochera para 2 vehículos, Lago Ontario 194 Fracc. Lagos del Country (M).
7).- Casa habitación 2 plantas, 3 recámaras, 2 1/2 baños, sala comedor, estudio, cocina integral, patio de servicio tanque estacionario, cochera para 2 vehículos, Lago Ontario 196 Fracc. Lagos del Country (RM).
8).- Casa habitación 2 plantas, 3 recámaras, 2 1/2 baños, sala comedor, estudio, cocina integral, patio de servicio tanque estacionario, cochera para 2 vehículos, Lago Ontario 202 Fracc. Lagos del Country (Q).
9).- Casa habitación 2 plantas, 3 recámaras, 2 1/2 baños, sala comedor, estudio, cocina integral, patio de servicio tanque estacionario, cochera para 2 vehículos, Lago Ontario 188 Fracc. Lagos del Country (B).
10).- Terreno de 832.00 mts2. ubicado cerca d e la casa Club en el Fraccionamiento Aves del Paraíso lote No. 1 de la Manzana X frente 20.00Mts. fondo 30.60 y 38.00 mts2. en la mejor esquina.
11).- Terreno bardeado y techo de asbesto de 165.90 Mts2. en el Fraccionamiento Residencial La Loma, calle Privada Clavel.
12) Se traspasa casa con crédito hipotecario en fraccionamiento Lagos del Country de 3 recámaras, sala, comedor, cocina, patio de servicio, cochera y aljibe, por la cantidad de N$ 15,000.00 (Quince mil Nuevos pesos 00/100 M.N.)

13).- Propiedad privada casa blanca, terreno urbano a 3 km. del Centro de Tepic, 40,000 mts2. frente a Infonavit Solidaridad. Trato directo.
Inf. 12-80-27, 12-43-46.

Informes y ventas en: Bilbao No. 8 casi esquina con Av. España en el Fracc. Ciudad del Valle Tepic, Nayarit.
Tels: 14-20-18, 14-06-35, 14-06-36, 13-37-53 en horas de oficina.

Montecillo

PARA VENDER O COMPRAR ... ES EL LUGAR

de plata

ALHAJAS A MUY BUENOS PRECIOS
Objetos para su casa, oficina, taller, gimnasio...Prácticamente tenemos todo, y en muy buen estado.
¡VENGA Y CERCIORESE!

De 9-14 y de 16-20 hrs. Hidalgo 42-2 Otc. (casi esq. Zacatecas) Tel. 2-25-72 Tepic, Nay.

¡ES PARA USTED!

Que gusta del sabor de una exquisita cerveza.

HAGA SUS PEDIDOS A LOS TELÉFONOS 5-18-98 Y 5-04-45.

ESTAMOS EN CORREGIDORA #89 EN SANTIAGO IXC.

Ilse florería

DETALLES Y REGALOS

CORONAS Y ARREGLOS DE FLOR NATURAL Y ARTIFICIAL PARA TODO TIPO DE OCASION: NACIMIENTOS, BAUTIZOS, 1era. COMUNION, XV AÑOS, BODAS, GRADUACIONES Y FUNERAL

SERVICIO A DOMICILIO — TEL. **12-05-90**

SAN LUIS No. 283 NORTE
TEPIC, NAYARIT

Super Lonas Aguilar

Le ofrece gran surtido en Lonas, cortinas, toldos y reparación
Trabajos sobre medida.
(Carpas en renta a venta)

"SI ES DE LONA LO TENEMOS, SI NO LO HACEMOS"

Visítenos en:
Bodega B-1 teléfono 11-50-29 Nayarabastos
Tepic, Nayarit

Distribuidora
LA UNICA DEL NAYAR

Ropa, blancos, y accesorios a precios nunca antes visto.

AV. TEIKAME BODEGA 11 NAYARABASTOS
TEL. 11-50-10

MAGNOLIA 42 LOCAL 22
EXTERIOR
GASOLINERA VARGAS
TEL. 13-70-71
TEPIC, NAY.

Cristales para autos y camiones

Magnolia 59-A
Tel. 13-70-71
Tepic, Nay.

RESTAURANT
Roberto's
INTERNACIONAL

Los mejores platillos
El mejor ambiente

Paseo de la Loma e Insurgentes
Tels: 13-30-05, 13-20-85 Tepic, Nay.

VIDEO PATITO

Visite nuestras nuevas instalaciones en Jacarandas 204, Colonia San Juan.
LA CALIDAD DE SIEMPRE
y además:

·VIDEO JUEGOS
·PALOMITAS
·CASSETTES

GLORIA MARIA GARATE VIDAL

ASESORÍA EN SEGUROS Y FIANZAS

Av. Allende #130-A Ote.
Tel. 16-25-20 Fax. 12-50-69
Tepic, Nay.

No dejes para mañana lo que puedes preveer hoy

Jardines de San Juan

La paz de un bello recuerdo

12-94-33,
12-80-01,
12-21-71